



## EDITAL

**PROCESSO ADMINISTRATIVO E DIGITAL Nº 01140005/2026**  
**EDITAL DE LICITAÇÃO CONCORRÊNCIA Nº 90002/2026**  
**TIPO MENOR PREÇO**  
**UASG: 982887**  
**MODO DE DISPUTA: ABERTO E FECHADO**

**MODO DE DISPUTA: ABERTO E FECHADO**

**DATA DA SESSÃO PÚBLICA: 25/03/2026.**

**HORÁRIO: 9h (horário de Brasília/DF).**

**LOCAL: Endereço eletrônico: [www.compras.gov.br](http://www.compras.gov.br)**

O MUNICÍPIO DE VIÇOSA/ALAGOAS torna público, para conhecimento dos interessados, que realizará por meio de sistema eletrônico, licitação na modalidade CONCORRÊNCIA POR ITEM para contratação de empresa especializada na **CONSTRUÇÃO DO ESPAÇO ESPORTIVO COMUNITÁRIO NO MUNICÍPIO DE VIÇOSA/AL**, com MODO DE DISPUTA CONFORME PREÂMBULO e MENOR PREÇO, POR ITEM como critério de julgamento das propostas, considerando o que consta dos autos do Processo Administrativo, sob nº. **01140005/2026**, regido pela Lei Federal nº. 14.133 de 01 de abril de 2021, Decreto Municipal nº 69/2023 e demais normas aplicáveis à espécie, o qual será conduzido e julgado pelo(a) Agente de contratação(a) Oficial deste Órgão, nomeado por Portaria nº 065/2025 do Prefeito de VIÇOSA/AL, observados os procedimentos, regras e condições estabelecidos neste EDITAL E SEUS ANEXOS, com a utilização do Sistema COMPRASGOV - BOLSA NACIONAL DE COMPRAS.

### 1. DO OBJETO:

1.1. O objeto da presente licitação é **CONSTRUÇÃO DO ESPAÇO ESPORTIVO COMUNITÁRIO NO MUNICÍPIO DE VIÇOSA/AL**, conforme condições, quantidades e exigências estabelecidas no Termo de Referência e projeto básico, anexo a este Edital.

1.2. As obras e serviços deverão atender às normas, especificações e métodos da ABNT (Associação Brasileira de Normas Técnicas).



1.3. Em caso de divergência existente entre as especificações do objeto descritas no cadastro do Sistema COMPRASGOV e as especificações constantes deste Edital e seus anexos, prevalecerão estas últimas.

1.4. Integram este Edital, dele fazendo parte integrante como se transcritos em seu próprio corpo, os seguintes Anexos:

1.5. ANEXO I – MINUTA CONTRATUAL;

1.6. ANEXO II – MODELO DE CARTA PROPOSTA

1.7. ANEXO III – PROJETOS E PLANILHAS;

## 2. **DA PARTICIPAÇÃO NA LICITAÇÃO:**

2.1. Poderão participar deste CONCORRÊNCIA interessados cujo ramo de atividade seja compatível com o objeto desta licitação, e que estejam com Credenciamento regular no COMPRASGOV.

2.2. Será concedido tratamento favorecido para as microempresas, empresas de pequeno porte e microempreendedores individuais nos termos do artigo 16 da Lei Federal nº 14.133, de 2021 e da Lei Complementar nº 123, de 2006.

## 3. **DAS CONDIÇÕES GERAIS DO EDITAL:**

### 3.1. **DO CREDENCIAMENTO:**

3.2. O cadastro no na bolsa nacional de compras deverá ser realizado previamente pelo particular interessado diretamente no **COMPRASGOV**, no endereço eletrônico, por meio de Login e senha, observada as regras, diretrizes e orientações indicadas no próprio Portal.

3.3. **ATENÇÃO:** O Município de VIÇOSA não é órgão responsável por promover o cadastro dos interessados no COMPRASGOV, devendo o particular interessado responsabilizar-se por tal credenciamento.

3.4. O particular interessado (licitante) responsabiliza-se, exclusiva e formalmente, pelas transações efetuadas em seu nome, assume como firmes e verdadeiras suas propostas e seus lances, inclusive os atos praticados diretamente ou por seu representante, excluída a

responsabilidade do provedor do sistema ou do órgão ou entidade promotora da licitação por eventuais danos decorrentes de uso indevido das credenciais de acesso, ainda que por terceiros.

**3.5.** Qualquer declaração, informação ou documento falso anexado ao Sistema sujeitará o licitante às sanções administrativas previstas neste Edital, sem prejuízo de eventuais consequências de natureza civil e criminal.

**3.6.** O credenciamento junto ao provedor do Sistema implica a responsabilidade do licitante ou de seu representante legal, como também a presunção de sua capacidade técnica para operá-lo adequadamente, realizando todas as transações inerentes a este CONCORRÊNCIA.

**3.7.** O licitante é responsável pela comunicação imediata ao provedor do Sistema de qualquer acontecimento que possa comprometer o sigilo ou a inviabilidade do uso da senha, para fins de imediato bloqueio de acesso.

**3.8.** O licitante responsabilizar-se-á pela utilização da chave de identificação e senha de acesso ao Sistema para participar do CONCORRÊNCIA na forma eletrônica.

**3.9.** O licitante é responsável por solicitar o cancelamento da chave de identificação ou da senha de acesso por interesse próprio, evitando utilizações indevidas por parte de prepostos e/ou terceiros.

**3.10.** O licitante responsabilizar-se-á pelos ônus decorrentes de eventuais perdas de negócios, como também das sanções cabíveis, diante da inobservância de mensagens emitidas pelo Sistema ou de sua desconexão.

#### **4. DA IMPOSSIBILIDADE DE PARTICIPAÇÃO NA LICITAÇÃO:**

**4.1.** Não cumprir os requisitos formais deste certame;

**4.2.** tenha elaborado, participado ou contribuído com a elaboração do Termo de Referência e/ou projeto básico ou executivo;

**4.3.** seja empresa estrangeira sem autorização de funcionamento no País;

**4.4.** esteja com o direito de licitar e contratar com o MUNICÍPIO DE VIÇOSA;

**4.5.** tenha sido declarada inidônea para licitar e contratar com Administração Pública, por decisão definitiva de qualquer órgão da Administração Pública, direta ou indireta, integrantes dos Poderes Legislativo, Executivo e Judiciário da União, Estados, Distrito Federal e Municípios, ou por força do art. 46, da Lei 8.443/1993, determinado pelo Tribunal de Contas da União – TCU;

**4.6.** Não poderão disputar esta licitação:

**4.6.1.** Os licitantes que não atendam às condições deste Edital e seu(s) anexo(s);

**4.6.2.** Os licitantes que se enquadrem no Art. 14, da Lei Federal nº 14.133/21.

**4.6.3.** Os atentes públicos de órgão ou da entidade licitante ou contratante, nos termos do § 1º do art. 9º da Lei Federal n.º 14.133, de 2021.

**5. DA AFERICÃO DAS CONDIÇÕES DE PARTICIPAÇÃO**

**5.1.** Encerrada a ETAPA COMPETITIVA, e transcorrida a fase de exercício do direito de preferência (se for o caso), o Agente de contratação verificará o cumprimento das CONDIÇÕES DE PARTICIPAÇÃO, realizando as seguintes consultas/diligências:

a) Consulta Consolidada de Pessoa Jurídica do TCU, no link <https://certidoes-apf.apps.tcu.gov.br/>;

b) Consulta ao Cadastro Nacional de Pessoa Jurídica (CNPJ), mantido pela Receita Federal do Brasil, no link <http://receita.economia.gov.br/orientacao/tributaria/cadastros/consultas-cnpj>.

c) Não cumpridas quaisquer das condições de participação, o Agente de contratação **DESCCLASSIFICARÁ A PROPOSTA DO PARTICULAR**, sendo este impedido de prosseguir no certame, por decisão fundamentada, devidamente registrada no campo **DESCCLASSIFICAÇÃO** do Sistema COMPRASGOV.

d) Consulta no Cadastro Unificado - SICAF se existe algum impedimento ou sanção que implique na sua participação no certame.

**6. DA FASE DE HABILITAÇÃO:**



**6.1.** Será exigida a apresentação dos documentos de habilitação de todos os participantes caso a fase de habilitação anteceder a de julgamento;

**6.2.** O licitante deverá apresentar, sob pena de desclassificação, declaração de que suas propostas econômicas compreendem a integralidade dos custos para atendimento dos direitos trabalhistas assegurados na Constituição Federal, nas leis trabalhistas, nas normas infralegais, nas convenções coletivas de trabalho e nos termos de ajustamento de conduta vigentes na data de entrega das propostas.

**6.2.1.** Somente haverá a necessidade de comprovação do preenchimento de requisitos mediante apresentação dos documentos originais não-digitais, quando houver dúvida em relação à integridade do documento digital ou quando a lei expressamente o exigir.

**6.3.** É de responsabilidade do licitante conferir a exatidão dos seus dados cadastrais e mantê-los atualizados junto aos órgãos responsáveis pela informação, devendo proceder, imediatamente, à correção ou à alteração dos registros tão logo identifique incorreção ou aqueles se tornem desatualizados.

**6.3.1.** A não observância do disposto no item anterior poderá ensejar desclassificação no momento da habilitação.

**6.4.** A verificação pelo Agente de contratação, em sítios eletrônicos oficiais de órgãos e entidades emissores de certidões constitui meio legal de prova, para fins de habilitação.

**6.4.1.** Em caso de apresentação incompleta dos documentos de habilitação, o Agente de contratação poderá abrir diligência, no prazo máximo de 02 (duas) horas, para que a empresa sane a pendência detectada.

**6.4.2.** Os documentos relativos à habilitação deverão ser enviados no momento do cadastro da proposta.

**6.4.3.** Complementação de informações acerca dos documentos já apresentados pelos licitantes e desde que necessária para apurar fatos existentes à época da abertura do certame; e

**6.4.4.** Atualização de documentos cuja validade tenha expirado após a data de

recebimento das propostas;

**6.5.** Na análise dos documentos de habilitação, o Agente de contratação poderá sanar erros ou falhas, que não alterem a substância dos documentos e sua validade jurídica, mediante decisão fundamentada, registrada em ata e acessível a todos, atribuindo-lhes eficácia para fins de habilitação e classificação.

**6.6.** Na hipótese de o licitante não atender às exigências para habilitação, o Agente de contratação examinará a proposta subsequente e assim sucessivamente, na ordem de classificação, até a apuração de uma proposta que atenda ao presente edital.

**6.7.** A existência de restrição relativamente à regularidade fiscal e trabalhista não impede que a licitante qualificada como microempresa ou empresade pequeno porte seja declarada vencedora, uma vez que atenda a todas as demais exigências do edital.

## **7. DA DOCUMENTAÇÃO DE HABILITAÇÃO**

**7.1. A DOCUMENTAÇÃO DE HABILITAÇÃO no presente certame compreenderá,** a qual deverá ser, prévia e exclusivamente, encaminhada via Sistema COMPRASGOV, até a data e horário de abertura da sessão eletrônica inicial do certame:

**7.1.1. HABILITAÇÃO JURÍDICA** (conforme o caso):

**7.1.1.1.** EMPRESÁRIO INDIVIDUAL: documento comprobatório da inscrição do empresário no Registro Público de Empresas Mercantis competente (Junta Comercial);

**7.1.1.2.** MICROEMPREENDEDOR INDIVIDUAL (MEI) - CCMEI - Certificado da Condição de Microempreendedor Individual, cuja aceitação ficará condicionada à verificação da autenticidade no sítio <[www.portaldomicroempreendedor.gov.br](http://www.portaldomicroempreendedor.gov.br)>;

**7.1.1.3.** EMPRESA INDIVIDUAL DE RESPONSABILIDADE LIMITADA (EIRELI) – ato constitutivo em vigor, devidamente registrado no órgão competente (Junta Comercial ou Registro Civil das Pessoas Jurídicas, conforme o caso);

**7.1.1.4.** SOCIEDADE EMPRESÁRIA: ato constitutivo, estatuto ou contrato social em vigor, devidamente registrado no órgão competente (Junta Comercial ou Registro Civil das

Pessoas Jurídicas, conforme o caso), JUNTAMENTE com o último aditivo, ou SOMENTE o ato constitutivo consolidado e aditivos firmados posteriormente à referida consolidação;

7.1.1.5. SOCIEDADE POR AÇÕES: além dos documentos exigidos no subitem anterior, apresentar os documentos de eleição de seus administradores;

7.1.1.6. SOCIEDADE SIMPLES: inscrição do ato constitutivo no Registro Civil das Pessoas Jurídicas do local de sua sede, acompanhada de prova da indicação dos seus administradores;

7.1.1.7. EMPRESA OU SOCIEDADE ESTRANGEIRA: decreto de autorização, assim como ato de registro ou autorização para funcionamento expedido pelo órgão competente, quando a atividade assim o exigir,;

7.1.1.8. COOPERATIVAS: ata de fundação e estatuto social em vigor, com a ata da assembleia que o aprovou, devidamente arquivado na Junta Comercial ou inscrito no Registro Civil das Pessoas Jurídicas da respectiva sede, bem como o registro de que trata o art. 107 da Lei nº 5.764, de 1971;

7.1.2. **REGULARIDADE FISCAL E TRABALHISTA:**

7.1.2.1. prova de inscrição no Cadastro Nacional de Pessoas Jurídicas ou no Cadastro de Pessoas Físicas, conforme o caso;

7.1.2.2. prova de inscrição no cadastro de contribuintes Estadual, Distrital ou Municipal, conforme o caso, relativo ao domicílio ou sede do licitante, pertinente ao seu ramo de atividade e compatível com o objeto contratual;

7.1.2.3. prova de regularidade fiscal perante a Fazenda Nacional, mediante apresentação de certidão expedida conjuntamente pela Secretaria da Receita Federal do Brasil (RFB) e pela Procuradoria-Geral da Fazenda Nacional (PGFN), referente a todos os créditos tributários federais e à Dívida Ativa da União (DAU) por elas administrados, inclusive aqueles relativos à Seguridade Social, nos termos da Portaria Conjunta nº 1.751, de 02/10/2014, do Secretário da Receita Federal do Brasil e da Procuradora-Geral da Fazenda Nacional.

7.1.2.4. prova de regularidade com o Fundo de Garantia do Tempo de Serviço (FGTS);

7.1.2.5. prova de inexistência de débitos inadimplidos perante a justiça do trabalho, mediante a apresentação de certidão negativa ou positiva com efeito de negativa, nos termos do Título VII-A da Consolidação das Leis do Trabalho, aprovada pelo Decreto-Lei nº 5.452, de 1º de maio de 1943;

7.1.2.6. prova de regularidade com a Fazenda Estadual, Distrital e Municipal do domicílio ou sede do licitante, relativa à atividade em cujo exercício contrata ou concorre;

7.1.3. **QUALIFICAÇÃO TÉCNICA**

7.1.4. Registro, ou inscrição da empresa e dos responsáveis técnicos habilitados no Conselho Regional de Engenharia Arquitetura e Agronomia – CREA ou Conselho de Arquitetura e Urbanismo - CAU do local da sede do licitante.

7.1.5. Deverá apresentar em seu quadro de profissionais técnicos:

7.1.6. Profissional de nível superior com formação em engenharia civil ou arquitetura.

7.1.7. Profissional de nível superior especializado em engenharia de segurança do trabalho - engenheiro com especialização em engenharia de segurança do trabalho, em nível de pós graduação, conforme o NR4 no subitem 4.4.1 alínea <a=, podendo o mesmo ser substituído pelo profissional descrito na alínea <e= da NR supracitada, estando este, nas condições da lei no 7.410, de 27 de novembro de 1985 art. 2.

7.1.8. Atestado de visita assinado pelo responsável técnico da licitante declarando que visitou o local para execução do objeto desta licitação. O atestado de visita poderá ser substituído por declaração

7.1.9. assinada pelo responsável técnico da licitante, declarando que possui pleno conhecimento do objeto da presente licitação (conforme acordo 234/2015 do TCU).

7.1.10. A avaliação prévia do local de execução dos serviços é imprescindível para o conhecimento pleno das condições e peculiaridades do objeto a ser contratado, sendo assegurado ao interessado o direito de realização de vistoria prévia, acompanhado por servidor designado para esse fim, de segunda à sexta-feira, das 08:00 horas às 17:00 horas. Caso o



licitante opte por não realizar a vistoria, deverá prestar declaração formal assinada pelo responsável técnico do licitante acerca do conhecimento pleno das condições e peculiaridades da contratação. A não realização da vistoria não poderá embasar posteriores alegações de desconhecimento das instalações, dúvidas ou esquecimentos de quaisquer detalhes dos locais da prestação dos serviços, devendo o contratado assumir os ônus dos serviços decorrentes.

7.1.11. Comprovação de capacidade técnico operacional: apresentação de um ou mais atestados de capacidade técnica, fornecido por pessoa jurídica de direito público ou privado devidamente identificada, em nome do licitante, relativo à execução de obra ou serviço de engenharia, compatível em características, quantidades e prazos com o objeto da presente licitação, envolvendo as parcelas de maior relevância e valor significativo do objeto da licitação, conforme tabela 01.

7.1.12. Para fins de confirmação da autenticidade e correção dos atestados apresentados para comprovação da qualificação técnico-operacional, será exigida a apresentação da CAT (Certidão de Acervo Técnico) correspondente, com registro de atestado (atividade concluída ou em andamento), referente aos respectivos profissionais, na qual conste a licitante como empresa vinculada à execução do contrato, conforme Acórdão TCU 2326/2019 – Plenário.

7.1.13. Declaração de Responsabilidade e Liberação Ambiental.

#### DECLARAÇÃO DE RESPONSABILIDADE E LIBERAÇÃO AMBIENTAL

A (nome da empresa licitante), por seu representante legal, infra- signatário declara, para os devidos fins de direito, que conhece a legislação pertinente aos elementos de defesa e preservação do meio ambiente em nível federal, estadual e municipal; que tomou conhecimento das restrições, normas e proposições relativas à preservação do meio - ambiente do local e região onde se realizarão as obras e serviços objeto da licitação em epígrafe; que assume a responsabilidade de obediência à legislação, às normas explicitadas pela PREFEITURA, e pelos órgãos específicos de controle ambiental; que se responsabiliza pelo cumprimento do conteúdo no relatório de impacto de meio-ambiente, a solicitação do atestado de sua liberação, autorização de obras e demais requisitos necessários à regulamentação das obras e serviços e das ações previstas na legislação e nesta licitação, caso seja isso necessário.

Declara, também, que assume, sem repasse à PREFEITURA, toda a responsabilidade por danos e ônus, que venham a ser associados às obras e serviços objeto da Tomada de Preços Nº XX/2019, motivados pelo não cumprimento dos dispositivos normativos previstos nesta declaração.

\_\_\_\_\_, Local e data

(Nome e assinatura do responsável pela proponente em papel timbrado da empresa)

7.1.14. Para o exercício de atividade de construção de obras civis, classificada como potencialmente poluidora ou utilizadora de recursos ambientais, conforme Anexo II da Instrução Normativa IBAMA nº 31, de 03/12/2009: Comprovante de Registro no Cadastro Técnico Federal de Atividades Potencialmente Poluidoras ou Utilizadoras de Recursos Ambientais, acompanhado do respectivo Certificado de Regularidade válido, nos termos do artigo 17, inciso II, da Lei nº 6.938, de 1981, e da Instrução Normativa IBAMA nº 31, de 03/12/2009, e legislação correlata.

7.1.15. Apresentar certidão de nada consta, a apresentação da certidão nada consta não substitui a exigência do item 7.1.8.

7.1.16. Para fins de confirmação da autenticidade e correção dos atestados apresentados para comprovação da qualificação técnico-operacional, será exigida a apresentação da CAT (Certidão de Acervo Técnico) correspondente, com registro de atestado (atividade concluída ou em andamento), referente aos respectivos profissionais, na qual conste a licitante como empresa vinculada à execução do contrato, conforme Acórdão TCU 2326/2019 – Plenário.

7.1.17. Comprovação de capacidade técnico profissional: Apresentação de Certidão(ões) de Acervo Técnico – CAT, expedida pelo CREA ou CAU da região pertinente,

nos termos da legislação aplicável, em nome do(s) responsável(is) técnico(s) e/ou membros da equipe técnica que participarão da obra, que demonstre a Anotação de Responsabilidade Técnica - ART ou o Registro de Responsabilidade Técnica - RRT, relativa à execução dos serviços que compõem as parcelas de maior relevância técnica e valor significativo da contratação, conforme segue:

**QUADRO 01**

DESCRIÇÃO	UND	QUANT.	50%
ALVENARIA DE VEDAÇÃO DE BLOCOS CERÂMICOS FURADOS NA HORIZONTAL DE 9X19X19 CM (ESPESSURA 9 CM) E ARGAMASSA DE ASSENTAMENTO COM PREPARO EM BETONEIRA. AF_12/2021	M²	1.730,00	865,00
FABRICAÇÃO E INSTALAÇÃO DE TESOURA INTEIRA EM MADEIRA NÃO APARELHADA, VÃO DE 6 M, PARA TELHA CERÂMICA OU DE CONCRETO, INCLUSO IÇAMENTO. AF_07/2019	UN	80,00	40,00
TRAMA DE MADEIRA COMPOSTA POR RIPAS, CAIBROS E TERÇAS PARA TELHADOS DE ATÉ 2 ÁGUAS PARA TELHA CERÂMICA CAPA-CANAL, INCLUSO TRANSPORTE VERTICAL. AF_07/2019	M²	1.469,80	734,90

7.1.18. É permitido o somatório dos quantitativos estipulados neste edital, mediante comprovação em mais de um acervo, em consonância com o Acórdão 1231/2012-Plenário.

7.1.18.1. Definem-se como serviços similares: aqueles que apresentam características técnicas semelhantes às descritas nas Especificações Técnicas.

7.1.19. Não será(ão) aceito(s) atestado(s) emitido(s) por empresa(s) do mesmo grupo empresarial do licitante.

7.1.20. Comprovação da Licitante de possuir em seu quadro permanente, na data prevista para entrega da proposta, profissionais técnicos legalmente habilitados junto ao CREA, Engenheiro Civil que detenha responsabilidade técnica pela execução dos serviços.

7.1.21. A comprovação dos vínculos profissionais com o licitante poderá ser realizada com:

7.1.21.1. Apresentação do contrato social do licitante, no caso de profissional pertencer ao quadro societário da licitante.

7.1.21.2. Apresentação da CTPS (ou outro documento trabalhista legalmente reconhecido), no caso de o profissional pertencer ao quadro de empregados da licitante.

7.1.21.3. Contrato de prestação de serviço, que comprove a vinculação entre as partes, com firma reconhecida, acompanhado da certidão de Registro e Quitação da empresa onde conste o profissional competente, detentor de atestado e indicado para execução da obra.

7.1.22. Declaração indicando o nome, CPF e número do registro no CREA da região competente, do Responsável Técnico que acompanhará, de forma residente, a execução dos serviços de que trata o objeto da contratação. O nome do Responsável Técnico indicado deverá ser o mesmo que constar dos Atestados de Responsabilidade Técnica apresentados para qualificação técnica da Licitante.

7.1.23. Os licitantes deverão observar as disposições previstas no Termo de Referência, o qual estabelece as exigências e os documentos relativos à qualificação técnica.

7.1.24. O descumprimento de qualquer exigência prevista no Termo de Referência



ensejará a INABILITAÇÃO da empresa.

7.1.25. Subcontratação: Não é admitida a subcontratação do objeto contratual.

7.1.26. Garantia da contratação: Não haverá exigência da garantia da contratação dos art.96 e seguintes da Lei nº 14.133, de 2021, pelas razões constantes do Estudo Técnico Preliminar.

7.1.27. **QUALIFICAÇÃO ECONÔMICO-FINANCEIRA**

7.1.27.1. Certidão negativa de falências expedida pelo distribuidor da sede da licitante, no máximo, 60 (sessenta) dias, caso não esteja expresso, na mesma, o seu prazo de validade;

7.1.27.2. Apresentação de balanço patrimonial e demonstrações contábeis dos 2 (dois) último exercício social, já exigíveis e apresentados na forma da Lei;

- a) Serão considerados como na forma da lei o balanço patrimonial assim apresentado:
- b) sociedades regidas pela Lei n.º 6.404/76 (sociedade anônima):
- c) por fotocópia registrada ou autenticada na Junta Comercial da sede ou domicílio da licitante.
- d) sociedades por cota de responsabilidade limitada (LTDA):
- e) por fotocópia do livro Diário, inclusive com os Termos de Abertura e de Encerramento, devidamente autenticado na Junta Comercial da sede ou domicílio da licitante ou em outro órgão equivalente, ou
- f) por fotocópia do Balanço Patrimonial devidamente registrados ou autenticados na Junta Comercial da sede ou domicílio da licitante.
- g) sociedade criada no exercício em curso ou com integralização do Capital Social:
- h) fotocópia do Balanço de Abertura (ou atualizado), devidamente registrado ou autenticado na Junta Comercial da sede ou domicílio da licitante.
- i) O Balanço Patrimonial deve estar assinado por contador ou por outro profissional equivalente, devidamente registrado no Conselho Regional de Contabilidade;

- j) A comprovação da situação financeira da empresa será constatada mediante obtenção de índices de Liquidez Geral (LG), Solvência Geral (SG) e Liquidez
- k) Corrente (LC), resultantes da aplicação das fórmulas, os quais deverão ser iguais ou superiores a 1 UM:

$$\text{LG} = \frac{\text{Ativo Circulante} + \text{Realizável a Longo Prazo}}{\text{Passivo Circulante} + \text{Passivo Não Circulante}}$$

$$\text{SG} = \frac{\text{Ativo Total}}{\text{Passivo Circulante} + \text{Passivo Não Circulante}}$$

$$\text{LC} = \frac{\text{Ativo Circulante}}{\text{Passivo Circulante}}$$

$$\text{LC} = \frac{\text{Ativo Circulante}}{\text{Passivo Circulante}}$$

- l) As empresas que apresentarem resultado inferior ou igual a 1(um) em qualquer dos índices de Liquidez Geral (LG), Solvência Geral (SG) e Liquidez Corrente (LC), calculados e informados no BP ou certidão SICAF ou não apresentar os índices, deverão comprovar o Patrimônio Líquido não inferior a 10% (dez por cento) do valor estimado da contratação ou do item pertinente.
- m) No caso de fornecimento de bens para pronta entrega, não será exigido da licitante qualificada como microempresa ou empresa de pequeno porte, a apresentação de balanço patrimonial do último exercício financeiro. (Art. 3º do Decreto nº 8.538, de 2015);
- n) No caso de empresa constituída no exercício social vigente, admite-se a apresentação de balanço patrimonial e demonstrações contábeis referentes ao período de existência da sociedade;
- o) É admissível o balanço intermediário, se decorrer de lei ou contrato social/estatuto

social.

- p) Caso o licitante seja cooperativa, tais documentos deverão ser acompanhados da última auditoria contábil-financeira, conforme dispõe o artigo 112 da Lei nº 5.764, de 1971, ou de uma declaração, sob as penas da lei, de que tal auditoria não foi exigida pelo órgão fiscalizador.
- q) O prazo limite para fechamento das Demonstrações Contábeis é até o último dia do mês de julho do ano seguinte ao ano-calendário a que se refira a escrituração;
- r) Mesmo que as empresas sejam Microempreendedor individual – MEI, terá que apresentar Balanço patrimonial conforme Acórdão 133/2022 TCU Plenário.

**7.1.28.** A licitante deverá comprovar a prestação de garantia de participação de que trata o art. 58 §1 da lei 14.133/21 e demais normas legais pertinentes, nas modalidades previstas no § 1º do art. 96 da mesma lei equivalente a 1% (um por cento) do valor estimado da contratação.

**7.1.28.1.** Qualquer licitante que apresentar caução com valor inferior a 1% (um por cento) ao valor da empreitada terá a caução invalidada e a respectiva inabilitação.

**7.1.28.2.** Sendo a modalidade de garantia escolhida, o seguro garantia ou fiança bancária emitida para respaldar a proposta deverá ser válida por 30 dias além da data da proposta.

**7.1.28.3.** Caso a opção de garantia seja caução em dinheiro o mesmo deverá ser efetuado através transferência Bancária na conta da prefeitura municipal, neste caso entrar em contato com a secretaria municipal de finanças para confirmação de conta para transferência.

**7.1.28.4.** A garantia será devidamente restituídas aos licitantes após o termino de processo licitatório.

**7.1.29. DECLARAÇÕES**

7.1.29.1. MICROEMPRESA OU EMPRESA DE PEQUENO PORTE - de que atende aos requisitos do art. 3º da LC nº 123/2006, para fazer jus aos benefícios previstos nessa lei;

7.1.29.2. NÃO EMPREGA TRABALHO DE MENOR - de que não emprega menor de 18 anos em trabalho noturno, perigoso ou insalubre, e não emprega menor de 16 anos, salvo, a partir de 14 anos, na condição de aprendiz, nos termos do inciso XXXIII, do art. 7º da Constituição Federal;

7.1.29.3. NÃO UTILIZA TRABALHO DEGRADANTE OU FORÇADO - de que não possui, em sua cadeia produtiva, empregados executando trabalho degradante ou forçado, observando o disposto nos incisos III e IV do art. 1º e no inciso III do art. 5º da Constituição Federal;

7.1.29.4. INEXISTÊNCIA DE FATO IMPEDITIVO - de que inexistem fatos impeditivos para a habilitação no presente processo licitatório, ciente da obrigatoriedade de declarar ocorrências posteriores;

7.1.29.5. REQUISITOS DE HABILITAÇÃO - de que cumpre plenamente as condições de habilitação fixadas no Edital e seus apêndices;

7.1.29.6. ELABORAÇÃO INDEPENDENTE DE PROPOSTA - de que elaborou de forma independente a proposta comercial e seu(s) lance(s).

7.1.29.7. DECLARAÇÃO DE DISPONIBILIDADE DE EQUIPAMENTOS – de que trata a disponibilidade de equipamentos para boa execução das obras.

7.1.29.8. DECLARAÇÃO DE RESPONSABILIDADE E LIBERAÇÃO AMBIENTAL – de que trata toda a responsabilidade por danos e ônus, que venham a ser associados às obras e serviços

7.2. As microempresas e empresas de pequeno porte deverão apresentar, além dos demais documentos de habilitação, o documento de comprovação do enquadramento como ME ou EPP, bem como toda a documentação exigida para efeito de comprovação de REGULARIDADE FISCAL, mesmo que esta apresente alguma restrição.

7.3. A critério do Agente de contratação, caso haja disponibilidade ON LINE e seja



favorável à agilidade e competitividade do certame, poderão ser realizadas consultas diretamente aos sítios institucionais na Internet para fins de comprovação de regularidade de situação dos licitantes, fazendo constar, via CHAT, na ata dos trabalhos tais diligências.

**7.4.** Não havendo indicação no corpo da própria certidão ou documento oficial apresentado para comprovação das exigências de habilitação previstas nesta cláusula, serão considerados válidos todos aqueles emitidos há, no máximo, 180 DIAS da data da sessão inicial do presente certame.

**7.5.** O Termo de referência e/ou projeto básico ou os demais anexo por ser parte integrante deste edital, pode conter documentos diferentes do listados acima, precisamente na parte de qualificação técnica, que via de regra deve ser atendido pela licitante participante sob pena de inabilitação.

**7.6.** Serão consideradas inabilitadas as licitantes que não atenderem os requisitos deste certame.

**7.7.** Em nenhuma hipótese, será concedido prazo para a apresentação dos documentos de habilitação exigidos neste Edital fora das hipóteses previstas em lei. A CPL, entretanto, poderá exigir, em qualquer oportunidade, os esclarecimentos complementares que julgar necessários à perfeita compreensão dos documentos apresentados.

## **8. DA APRESENTAÇÃO DA PROPOSTA E DOS DOCUMENTOS DE HABILITAÇÃO:**

**8.1.** Na presente licitação, a fase de habilitação **antecederá** as fases de apresentação de propostas e lances e de julgamento.

**8.2.** Os licitantes encaminharão, exclusivamente por meio do sistema eletrônico, a proposta com o preço **ou** o percentual de desconto, conforme o critério de julgamento adotado neste Edital, até a data e o horário estabelecidos para abertura da sessão pública.

**8.3.** No cadastramento da proposta inicial, o licitante declarará, em campo próprio do sistema, que:

**8.3.1.** Está ciente e concorda com as condições contidas no edital e seus anexos, bem como

de que a proposta apresentada compreende a integralidade dos custos para atendimento dos direitos trabalhistas assegurados na Constituição Federal, nas leis trabalhistas, nas normas infralegais, nas convenções coletivas de trabalho e nos termos de ajustamento de conduta vigentes na data de sua entrega definitiva e que cumpre plenamente os requisitos de habilitação definidos no instrumento convocatório;

**8.4.** A falsidade da declaração de ME E EPP sujeitará o licitante às sanções previstas na Título IV, da Lei nº 14.133, de 2021, e neste Edital.

**8.5.** Os licitantes poderão retirar ou substituir a proposta ou, na hipótese de afase de habilitação anteceder as fases de apresentação de propostas e lances e julgamento, os documentos de habilitação anteriormente inseridos no sistema, até a abertura da sessão pública.

**8.6.** Desde que disponibilizada a funcionalidade no sistema, o licitante poderá parametrizar o seu valor final mínimo ou o seu percentual de desconto máximo quando do cadastramento da proposta e obedecerá às seguintes regras:

**8.6.1.** Valor superior a lance já registrado pelo fornecedor no sistema, quando adotado o critério de julgamento por menor preço; e

**8.6.2.** Percentual de desconto inferior a lance já registrado pelo fornecedor no sistema, quando adotado o critério de julgamento por maior desconto.

**8.7.** Caberá ao licitante interessado em participar da licitação acompanhar as operações no sistema eletrônico durante o processo licitatório e se responsabilizar pelo ônus decorrente da perda de negócios diante da inobservância de mensagens emitidas pela Administração ou de sua desconexão.

## **9. DO PREENCHIMENTO DA PROPOSTA:**

**9.1.** O licitante deverá enviar sua proposta mediante o preenchimento, no sistema eletrônico, dos seguintes campos:

**9.1.1.** Valor unitário e total para cada item ou lote de itens (conforme o caso), em moeda corrente nacional;

- 9.1.2. Marca de cada item ofertado, quando for o caso;
- 9.1.3. Fabricante de cada item ofertado, quando for o caso;
- 9.1.4. Descrição do objeto, contendo as informações similares à especificação do Termo de Referência;
- 9.2. Nos valores propostos estarão inclusos todos os custos operacionais, encargos previdenciários, trabalhistas, tributários, comerciais e quaisquer outros que incidam direta ou indiretamente na execução do objeto.
- 9.3. Os preços ofertados, tanto na proposta inicial, quanto na etapa de lances, serão de exclusiva responsabilidade do licitante, não lhe assistindo o direito de pleitear qualquer alteração, sob alegação de erro, omissão ou qualquer outro pretexto.
- 9.4. A apresentação das propostas implica obrigatoriedade do cumprimento das disposições nelas contidas, em conformidade com o que dispõe o Termo de Referência e/ou projeto básico, assumindo o proponente o compromisso de executar o objeto licitado nos seus termos, bem como de fornecer os materiais, equipamentos, ferramentas e utensílios necessários, em quantidades e qualidades adequadas à perfeita execução contratual, promovendo, quando requerido, sua substituição.
- 9.5. O prazo de validade da proposta não será inferior a **60 (sessenta)** dias, a contar da data de sua apresentação.
- 9.6. Caso o critério de julgamento seja o de maior desconto, o preço já decorrente da aplicação do desconto ofertado deverá respeitar os preços máximos previstos neste edital.
10. **DA PROPOSTA COMERCIAL**
- 10.1. Havendo aceitação da proposta comercial eletrônica classificada em primeiro lugar, o Agente de contratação solicitará do(s) licitante(s) vencedor(es) o encaminhamento da proposta comercial escrita, devidamente ajustada ao último lance ou ao valor negociado.
- 10.2. A PROPOSTA COMERCIAL ESCRITA deverá conter, preferencialmente, as seguintes informações e documentos:

a) folha de rosto em papel timbrado da empresa, contendo a firma ou denominação do particular, inclusive com o número do CNPJ, endereço, telefone e e-mail, bem como referência ao número do presente certame, o nome do Órgão a quem se destina, valor global em algarismos e por extenso, prazo de validade, e outras informações pertinentes;

**10.3.** Declaração expressa na proposta de que, no preço global proposto, estão incluídas todas as despesas diretas, indiretas e quaisquer outras necessárias à total e perfeita execução das obras e serviços desta licitação, constituindo-se, portanto, na única remuneração devida pelo contratante.

**10.4.** Declaração expressa na proposta de que as despesas decorrentes da elaboração da proposta correm por conta da licitante, não lhe cabendo direito a indenização de qualquer natureza;

**10.5.** Planilha Orçamentária formulada segundo o modelo que integra este Edital, onde constem todos os preços unitários e totais, percentual do BDI/LDI e o preço global para a execução das obras e serviços licitados;

**10.6.** Cronograma físico-financeiro, contendo:

**10.7.** Pelo sistema de barras, a evolução física das obras ao longo do prazo de execução;

**10.8.** Em percentuais do valor global da proposta, o cumprimento de cada item de serviço ao longo da execução das obras;

**10.9.** Valor do faturamento mensal previsto;

**10.10.** Valor acumulado do faturamento previsto ao longo da execução das obras;

**10.11.** Detalhamento do BDI/LDI; e

**10.12.** A planilha de composição de custos unitários que explicitam os preços de insumos e os índices de produtividade.

**10.13.** Os preços unitários que sejam superiores àqueles orçados e fixados na Planilha Orçamentária integrante deste Edital, apenas poderão ser aceitos se, simultaneamente, forem atendidos os seguintes requisitos:



- 10.13.1. Os acréscimos verificados não ultrapassem os preços unitários orçados e fixados na Planilha Orçamentária integrante deste Edital, em mais de 10% (dez por cento); e
- 10.13.2. O preço global proposto pela licitante seja inferior ou igual àquele orçado e fixado na Planilha Orçamentária integrante deste Edital.
- 10.14. As licitantes deverão apresentar as propostas na seguinte ordem: planilhas com detalhamento do BDI/LDI, cronograma e composição de custos unitários.
- 10.15. O Agente de contratação convocará o(s) particular(es), via *CHAT*, para encaminhar a respectiva proposta e habilitação, por meio da opção “Enviar Anexo” no Sistema COMPRASGOV, **no prazo de 02 (duas) HORAS**, observados os procedimentos e regras fixados deste Edital, podendo esse prazo ser prorrogado a requerimento do interessado e/ou a critério do Agente de contratação.
- 10.16. Sempre que houver necessidade por parte do Agente de contratação quanto ao conteúdo ou valores apresentados na proposta de preços, o mesmo, poderá solicitar diligências afim de assegurar o cumprimento do objeto.
- 10.17. Quaisquer modelos apensos (ou anexados) a este Edital servem apenas como orientação aos licitantes, não sendo motivo de desclassificação, a apresentação de propostas ou documentos que sejam elaboradas de forma diferente, mas que contenham os elementos essenciais para comprovação das informações necessárias.
- 10.18. No julgamento das propostas, e considerando o interesse público na maior competitividade possível no certame, o Agente de contratação poderá:
- 10.18.1. solicitar complementação de informações, documentos e ajustes na proposta escrita para fins de atendimentos das exigências legais e editalícias;
- 10.19. solicitar ajustes aritméticos e/ou de percentuais e valores da planilha de custo e formação de preços para fins de adequação da proposta às exigências legais e editalícias, vedada majoração do valor global proposto;
- 10.20. sanar erros ou falhas que não alterem a substância e nem a validade jurídica das propostas e documentos anexos, mediante despacho fundamentado, registrado em ata e

acessível a todos, atribuindo-lhes validade e eficácia para fins de classificação:

**10.21.** realizar diligências em sítios oficiais e/ou via telefone para fins de complementação de informações acessórias ou que não prejudiquem a segurança da proposta do particular, sendo tudo consignado, via *CHAT*, na ata dos trabalhos.

## **11. DA ABERTURA DA SESSÃO, CLASSIFICAÇÃO DAS PROPOSTAS E FORMULAÇÃO DE LANCES:**

**11.1.** A abertura da presente licitação dar-se-á automaticamente em sessão pública, por meio de sistema eletrônico, na data, horário e local indicados neste Edital.

**11.2.** Os licitantes poderão retirar ou substituir a proposta, quando for o caso, anteriormente inseridos no sistema, até a abertura da sessão pública.

**11.2.1.** Será desclassificada a proposta que identifique o licitante.

**11.2.2.** A desclassificação será sempre fundamentada e registrada no sistema, com acompanhamento em tempo real por todos os participantes.

**11.3.** O sistema ordenará automaticamente as propostas classificadas, sendo que somente estas participarão da fase de lances.

**11.4.** O sistema disponibilizará campo próprio para troca de mensagens entre o Agente de contratação e os licitantes.

**11.5.** Iniciada a etapa competitiva, os licitantes deverão encaminhar lances exclusivamente por meio de sistema eletrônico, sendo imediatamente informados do seu recebimento e do valor consignado no registro.

**11.6.** Os licitantes poderão oferecer lances sucessivos, observando o horário fixado para abertura da sessão e as regras estabelecidas no Edital.

**11.7.** O licitante somente poderá oferecer lance *de valor inferior ou percentual de desconto superior* ao último por ele ofertado e registrado pelo sistema.

**11.8.** O intervalo mínimo de diferença de valores ou percentuais entre os lances, que incidirá tanto em relação aos lances intermediários quanto em relação à proposta que cobrir a

melhor oferta deverá estar em conformidade com o intervalo de menor preço fixado no sistema.

**11.9.** O licitante poderá, uma única vez, excluir seu último lance ofertado, no intervalo de quinze segundos após o registro no sistema, na hipótese de lance inconsistente ou inexequível.

**11.10.** Caso o sistema não contenha ainda a funcinabilidade de exclusão do lance, a licitante pode contactar o Agente de contratação por qualquer meio habil para que o mesmo faça a exclusão do lance inconsistente ou inexequível.

**11.11.** O procedimento seguirá de acordo com o modo de disputa **ABERTO OU ABERTO E FECHADO CONFORME CONSTE NO PREAMBULO DO EDITAL E NOS SISTEMA, EM CASO DE DIVERGENCIA ENTRE O EDITAL E O SISTEMA, PREVALECE O SISTEMA.**

**11.12.** Na fase de lances na **CONCORRÊNCIA** o modo de disputa “aberto”, os licitantes apresentarão lances públicos e sucessivos, com prorrogações.

**11.12.1.** A etapa de lances da sessão pública terá duração de dez minutos e, após isso, será prorrogada automaticamente pelo sistema quando houver lance ofertado nos últimos 02 (dois) minutos do período de duração da sessão pública.

**11.12.2.** A prorrogação automática da etapa de lances, de que trata o subitem anterior, será de dois minutos e ocorrerá sucessivamente sempre que houver lances enviados nesse período de prorrogação, inclusive no caso de lances intermediários.

**11.12.3.** Não havendo novos lances na forma estabelecida nos itens anteriores, a sessão pública encerrar-se-á automaticamente, e o sistema ordenará e divulgará os lances conforme a ordem final de classificação.

**11.12.4.** Definida a melhor proposta, se a diferença em relação à proposta classificada em segundo lugar for de pelo menos 5% (cinco por cento), o Agente de contratação, auxiliado pela equipe de apoio, poderá admitir o reinício da disputa aberta, para a definição das demais colocações.

**11.12.5.** Após o reinício previsto no item supra, os licitantes serão convocados para apresentar lances intermediários.

**11.13. Na fase de lances na CONCORRÊNCIA o modo de disputa “ABERTO E FECHADO”, em que os licitantes apresentarão lances públicos e sucessivos, com um lance final e fechado, observados os seguintes procedimentos:**

11.13.1. A disputa terá duração inicial de QUINZE MINUTOS e, após tal prazo, o Sistema encaminhará aviso de fechamento iminente da primeira parte dos lances; após o que transcorrerá um segundo período de tempo de até DEZ MINUTOS, aleatoriamente determinado, findo o qual será automaticamente encerrada a recepção de lances;

11.13.2. Encerrado o prazo previsto no item anterior, o sistema abrirá oportunidade para que o autor da oferta de valor mais baixo e os das ofertas com preços até DEZ POR CENTO SUPERIORES àquela possam ofertar UM LANCE FINAL E FECHADO em até CINCO MINUTOS, o qual será SIGILOSO até o encerramento deste prazo;

11.13.3. Não havendo pelo menos três ofertas nas condições definidas na alínea anterior, poderão os autores dos melhores lances, na ORDEM DE CLASSIFICAÇÃO, até o máximo de TRÊS, oferecer UM LANCE FINAL E FECHADO em até CINCO MINUTOS, o qual será SIGILOSO até o encerramento deste prazo;

11.13.4. Após o término dos prazos estabelecidos nas alíneas anteriores, o Sistema ordenará os lances segundo a ordem crescente de valores;

11.13.5. Não havendo LANCE FINAL E FECHADO classificado na forma estabelecida nos itens anteriores, haverá o reinício da etapa fechada, para que os demais licitantes, até o máximo de TRÊS, na ordem de classificação, possam ofertar UM LANCE FINAL E FECHADO em até CINCO MINUTOS, o qual será SIGILOSO até o encerramento deste prazo;

11.13.6. Poderá o Agente de contratação, justificadamente, admitir o REINÍCIO DA ETAPA FECHADA, caso nenhum LICITANTE CLASSIFICADO na etapa de lance fechado atender às exigências de HABILITAÇÃO.

11.13.7. Durante a fase de lances, o Agente de contratação poderá EXCLUIR qualquer lance cujo valor seja considerado supostamente irrisório ou inexecutável, ou até que entenda ter



sido lançado erroneamente, cabendo ao sistema o encaminhamento de mensagem automática ao licitante, o qual terá a faculdade de repetir tal lance.

**11.13.8.** A ordem de apresentação pelos licitantes é utilizada como um dos critérios de classificação, de maneira que só poderá haver empate entre propostas iguais (não seguidas de lances), ou entre lances finais da fase fechada do modo de disputa aberto e fechado.

**11.14.** Não serão aceitos dois ou mais lances de mesmo valor, prevalecendo aquele que for recebido e registrado em primeiro lugar.

**11.15.** Durante o transcurso da sessão pública, os licitantes serão informados, em tempo real, do valor do menor lance registrado, vedada a identificação do licitante.

**11.16.** No caso de desconexão com o Agente de contratação, no decorrer da etapa competitiva do CONCORRÊNCIA, o sistema eletrônico poderá permanecer acessível aos licitantes para a recepção dos lances.

**11.17.** Quando a desconexão do sistema eletrônico para o Agente de contratação persistir por tempo superior a 10 (dez) minutos, a sessão pública será suspensa e reiniciada somente após decorridas vinte e quatro horas da comunicação do fato pelo Agente de contratação aos participantes, no sítio eletrônico: **COMPRASGOV**.

**11.18.** Caso o licitante não apresente lances, concorrerá com o valor de sua proposta.

**11.19.** Em relação a itens não exclusivos para participação de microempresase empresas de pequeno porte, uma vez encerrada a etapa de lances, será efetivadaa verificação automática, junto à Receita Federal, do porte da entidadeempresarial. O sistema identificará em coluna própria as microempresas eempresas de pequeno porte participantes, procedendo à comparação com os valores da primeira colocada, se esta for empresa de maior porte, assim como das demais classificadas, para o fim de aplicar-se o disposto nos arts. 44 e 45 da Lei Complementar nº 123, de 2006.

**11.19.1.** Nessas condições, as propostas de microempresas e empresas de pequeno porte que se encontrarem na faixa de até 10% (dez por cento) acima da melhor proposta ou melhor lance serão consideradas empatadas com a primeira colocada.

**11.19.2.** A melhor classificada nos termos do subitem anterior terá o direito de encaminhar uma última oferta para desempate, obrigatoriamente em valor inferior ao da primeira colocada, no prazo de 5 (cinco) minutos controlados pelo sistema, contados após a comunicação automática para tanto.

**11.19.3.** Caso a microempresa ou a empresa de pequeno porte melhor classificada desista ou não se manifeste no prazo estabelecido, serão convocadas as demais licitantes microempresa e empresa de pequeno porte que se encontrem naquele intervalo de 10% (dez por cento), na ordem de classificação, para o exercício do mesmo direito, no prazo estabelecido no subitem anterior.

**11.20.** Encerrada a etapa de envio de lances da sessão pública, na hipótese da proposta do primeiro colocado permanecer acima do preço máximo ou inferior ao desconto definido para a contratação, o Agente de contratação poderá negociar condições mais vantajosas, após definido o resultado do julgamento.

**11.20.1.** A negociação poderá ser feita com os demais licitantes, segundo a ordem de classificação inicialmente estabelecida, quando o primeiro colocado, mesmo após a negociação, for desclassificado em razão de sua proposta permanecer acima do preço máximo definido pela Administração.

**11.20.2.** A negociação será realizada por meio do sistema, podendo ser acompanhada pelos demais licitantes.

**11.20.3.** O resultado da negociação será divulgado a todos os licitantes e anexado aos autos do processo licitatório.

**11.20.4.** O Agente de contratação solicitará ao licitante mais bem classificado que, no prazo de 2 (duas) horas, envie a proposta adequada ao último lance ofertado após a negociação realizada, acompanhada, se for o caso, dos documentos complementares, quando necessários à confirmação daqueles exigidos neste Edital e já apresentados.

**11.20.5.** É facultado ao Agente de contratação prorrogar o prazo estabelecido, a partir de solicitação fundamentada feita no chat pelo licitante, antes de findo o prazo.

**11.21.** Após a negociação do preço, o Agente de contratação iniciará a fase de aceitação e julgamento da proposta.

## **12. DA FASE DE JULGAMENTO:**

**12.1.** Encerrada a etapa de negociação, o Agente de contratação verificará se o licitante provisoriamente classificado em primeiro lugar atende às condições de participação no certame, conforme previsto no art. 14 da Lei Federal nº 14.133/2021, especialmente quanto à existência de sanção que impeça a participação no certame ou a futura contratação, mediante a consulta aos seguintes cadastros:

a) Lista de Inidôneos, mantida pelo Tribunal de Contas da União – TCU <https://contas.tcu.gov.br/ords/f?p=1660:3:0>

b) Cadastro Nacional de Condenações Cíveis por Atos de Improbidade Administrativa, mantido pelo Conselho Nacional de Justiça ([www.cnj.jus.br/improbidade\\_adm/consultar\\_requerido.php](http://www.cnj.jus.br/improbidade_adm/consultar_requerido.php)); e

c) Cadastro Nacional de Empresas Inidôneas e Suspensas – CEIS e o Cadastro Nacional de Empresas Punidas – CNEP ([www.portaldatransparencia.gov.br/](http://www.portaldatransparencia.gov.br/)).

**12.2.** A consulta aos cadastros será realizada em nome da empresa licitante e também de seu sócio majoritário, por força da vedação de que trata o artigo 12 da Lei Federal nº 8.429, de 1992.

**12.3.** Caso conste na Consulta de Situação do licitante a existência de Ocorrências Impeditivas Indiretas, o Agente de contratação diligenciará para verificar se houve fraude por parte das empresas apontadas no Relatório de Ocorrências Impeditivas Indiretas.

**12.3.1.** A tentativa de burla será verificada por meio dos vínculos societários, linhas de fornecimento similares, dentre outros.

**12.3.2.** O licitante será convocado para manifestação previamente a uma eventual desclassificação.

**12.3.3.** Constatada a existência de sanção, o licitante será reputado inabilitado, por falta de condição de participação.

**12.4.** Caso atendidas as condições de participação, será iniciado o procedimento de habilitação.

**12.5.** Caso o licitante provisoriamente classificado em primeiro lugar tenha se utilizado de algum tratamento favorecido às ME/EPPs, o Agente de contratação verificará se faz jus ao benefício, em conformidade com a LC nº 123/06.

**12.6.** Verificadas as condições de participação e de utilização do tratamento favorecido, o Agente de contratação examinará a proposta classificada em primeiro lugar quanto à adequação ao objeto e à compatibilidade do preço em relação ao máximo estipulado para contratação neste Edital e em seus anexos.

**12.7.** Será desclassificada a proposta vencedora que:

**12.7.1.** Se enquadrarem nos casos previstos no Art. 59, da Lei Federal nº 14.133/21.

**12.7.1.1.** contiverem vícios insanáveis;

**12.7.1.2.** - não obedecerem às especificações técnicas pormenorizadas no edital;

**12.7.1.3.** - apresentarem preços inexequíveis ou permanecerem acima do orçamento estimado para a contratação;

**12.7.1.4.** - não tiverem sua exequibilidade demonstrada, quando exigido pela Administração;

**12.7.1.5.** - apresentarem desconformidade com quaisquer outras exigências do edital, desde que insanável.

**12.7.1.6.** A verificação da conformidade das propostas poderá ser feita exclusivamente em relação à proposta mais bem classificada.

**12.7.1.7.** A Administração poderá realizar diligências para aferir a exequibilidade das propostas ou exigir dos licitantes que ela seja demonstrada, conforme disposto no inciso IV do caput do artigo 59 da lei 14.133/21.

**12.8.** No caso de bens e serviços em geral, é indício de inexequibilidade das propostas



valores inferiores a 50% (cinquenta por cento) do valor orçado pela Administração.

**12.8.1.** A inexequibilidade, só será considerada após diligência do Agente de contratação, que comprove:

**12.8.1.1.** Que o custo do licitante ultrapassa o valor da proposta; e

**12.8.1.2.** Inexistirem custos de oportunidade capazes de justificar o vulto da oferta.

**12.9.** Se houver indícios de inexequibilidade da proposta de preço, ou em caso da necessidade de esclarecimentos complementares, poderão ser efetuadas diligências, para que a empresa comprove a exequibilidade da proposta.

**12.10.** Caso o custo global estimado do objeto licitado tenha sido decomposto em seus respectivos custos unitários por meio de Planilha de Custos e Formação de Preços elaborada pela Administração, o licitante classificado em primeiro lugar será convocado para apresentar Planilha por ele elaborada, com os respectivos valores adequados ao valor final da sua proposta, sob pena de não aceitação da proposta.

**12.11.** Erros no preenchimento da planilha não constituem motivo para a desclassificação da proposta. A planilha poderá ser ajustada pelo fornecedor, no prazo indicado pelo sistema, desde que não haja majoração do preço.

**12.11.1.** O ajuste de que trata este dispositivo se limita a sanar erros ou falhas que não alterem a substância das propostas;

**12.11.2.** Considera-se erro no preenchimento da planilha passível de correção a indicação de recolhimento de impostos e contribuições na forma do Simples Nacional, quando não cabível esse regime.

### **13. DOS RECURSOS:**

**13.1.** A interposição de recurso referente ao julgamento das propostas, à habilitação ou inabilitação de licitantes, à anulação ou revogação da licitação, observará os prazos e a forma dispostos no art. 165 da Lei Federal nº 14.133, de 2021.

**13.2.** Os recursos deverão ser encaminhados em campo próprio do sistema:

**COMPRASGOV.**

**13.3.** Dos atos da Administração decorrentes cabem:

**13.3.1.** recurso, no prazo de 3 (três) dias úteis, contado da data de intimação ou de lavratura da ata, em face de:

**13.3.1.1.** ato que defira ou indefira pedido de pré-qualificação de interessado ou de inscrição em registro cadastral, sua alteração ou cancelamento;

**13.3.1.2.** julgamento das propostas;

**13.3.1.3.** ato de habilitação ou inabilitação de licitante;

**13.3.1.4.** anulação ou revogação da licitação;

**13.3.1.5.** extinção do contrato, quando determinada por ato unilateral e escrito da Administração;

**13.4.** pedido de reconsideração, no prazo de 3 (três) dias úteis, contado da data de intimação, relativamente a ato do qual não caiba recurso hierárquico.

**13.5.** A intenção de recorrer deverá ser manifestada imediatamente, sob pena de preclusão, e o prazo para apresentação das razões recursais será iniciado na data de intimação ou de lavratura da ata de habilitação ou inabilitação ou, na hipótese de adoção da inversão de fases prevista no § 1º do art. 17 desta Lei 14.133/21, da ata de julgamento;

**13.6.** apreciação dar-se-á em fase única.

**13.7.** O recurso será dirigido à autoridade que tiver editado o ato ou proferido a decisão recorrida, que, se não reconsiderar o ato ou a decisão no prazo de 3 (três) dias úteis, encaminhará o recurso com a sua motivação à autoridade superior, a qual deverá proferir sua decisão no prazo máximo de 10 (dez) dias úteis, contado do recebimento dos autos.

**13.8.** O acolhimento do recurso implicará invalidação apenas de ato insuscetível de aproveitamento.

**13.9.** O prazo para apresentação de contrarrazões será o mesmo do recurso e terá início na data de intimação pessoal ou de divulgação da interposição do recurso.

**13.10.** Será assegurado ao licitante vista dos elementos indispensáveis à defesa de seus interesses.

**14. DAS INFRAÇÕES ADMINISTRATIVAS E SANÇÕES:**

**14.1.** Comete infração administrativa, nos termos da lei, o licitante que, se enquadra nas previsões contidas no Art. 155, incisos IV, V, VI, VIII, IX, X, XIIe XII da Lei Federal nº 14.133/2021.

**14.2.** Os licitantes que incorrerem nas infrações previstas no item anterior, após o devido processo administrativo, estarão sujeitas às sanções previstas no Art. 156 da Lei Federal nº 14.133/2021.

**15. DA IMPUGNAÇÃO AO EDITAL E DO PEDIDO DE ESCLARECIMENTO:**

**15.1.** Qualquer pessoa é parte legítima para impugnar este Edital por irregularidade na aplicação da Lei Federal nº 14.133, de 2021, ou solicitar esclarecimentos sobre os seus termos, devendo protocolar diretamente no sistema eletrônico do Portal de Compras Públicas (COMPRASGOV) o pedido até 3 (três) dias úteis antes da data da abertura do certame, nos termos do Art. 164 da Lei Federal nº 14.133/2021.

**15.2.** A resposta à impugnação ou ao pedido de esclarecimento será divulgado em sistema próprio da licitação no prazo de até 3 (três) dias úteis, limitado ao último dia útil anterior à data da abertura do certame.

**16. DA ASSINATURA DO CONTRATO:**

**16.1.** O adjudicatário terá o prazo de 05 (CINCO) dias úteis, contados a partir da data de sua convocação, para assinar o Termo de Contrato ou aceitar instrumento equivalente, conforme o caso (Nota de Empenho/Carta Contrato/Autorização), sob pena de decair do direito à contratação, sem prejuízo das sanções previstas neste Edital;

**16.2.** As normas a serem seguidas para aqueles convocados para a assinatura do instrumento contratual ou equivalente, são aquelas estabelecidas no Art. 90, da Lei Federal nº 14.133/21.

## 17. **DA ADJUDICAÇÃO E HOMOLOGAÇÃO**

**17.1.** Quando não houver recurso administrativo, o Agente de contratação encerrará a sessão e submeterá a apreciação da autoridade competente devidamente instruído quem ADJUDICARÁ o objeto ao(s) licitante(s) cuja(s) proposta(s) for(em) considerada(s) vencedora(s) do certame, para posterior HOMOLOGAÇÃO.

**17.2.** Caso haja RECURSO ADMINISTRATIVO, o processo será submetido à superior consideração da autoridade competente para fins de decisão final do recurso, homologação do certame e a adjudicação do objeto ao(s) vencedor(es).

**17.3.** Por meio de DESPACHO fundamentado, poderá a autoridade competente:

- a) homologar o certame para produção de todos os efeitos de fato e de direito previstos na legislação;
- b) anular, total ou parcialmente, em razão de ilegalidade, determinando o aproveitamento dos atos não viciados; ou,
- c) revogar, total ou parcialmente, o certame por razões de conveniência e oportunidade, à luz do interesse público primário tutelado.

**17.4.** Não havendo homologação do certame, decorridos 90 DIAS da data de abertura das propostas, fica(m) o(s) licitante(s) liberado(s) dos compromissos assumidos em sua(s) proposta(s).

## 18. **DA DOTAÇÃO ORÇAMENTÁRIA**

**18.1.** A dotação orçamentária destinada a pretensa aquisição/serviço será a constante nos autos do processo administrativo que originou esse CONCORRÊNCIA.

## 19. **DO REAJUSTE E DA REVISÃO DE PREÇOS**

**19.1.** As regras acerca do reajustamento em sentido geral do valor contratual são as estabelecidas no Termo de Referência ou projeto básico, anexo a este Edital, na falta de índice oficial estabelecido no Termo de referência, será utilizado o INCC - Índice Nacional de Construção Civil.



## **20. DAS DISPOSIÇÕES GERAIS:**

**20.1.** O sistema gerará automaticamente a ata da sessão pública no sistema eletrônico.

**20.2.** Não havendo expediente ou ocorrendo qualquer fato superveniente que impeça a realização do certame na data marcada, a sessão será automaticamente transferida para o primeiro dia útil subsequente, no mesmo horário anteriormente estabelecido, desde que não haja comunicação em contrário, pelo Agente de contratação.

**20.3.** Todas as referências de tempo no Edital, no aviso e durante a sessão pública observarão o horário de Brasília/DF.

**20.4.** A homologação do resultado desta licitação não implicará direito à contratação.

**20.5.** As normas disciplinadoras da licitação serão sempre interpretadas em favor da ampliação da disputa entre os interessados, desde que não comprometam o interesse da Administração, o princípio da isonomia, a finalidade e a segurança da contratação.

**20.6.** Os licitantes assumem todos os custos de preparação e apresentação de suas propostas e a Administração não será, em nenhum caso, responsável por esses custos, independentemente da condução ou do resultado do processo licitatório.

**20.7.** Na contagem dos prazos estabelecidos neste Edital e seus Anexos, excluir-se-á o dia do início e incluir-se-á o do vencimento. Só se iniciam e vencem os prazos em dias de expediente da Prefeitura de VIÇOSA/AL.

**20.8.** O desatendimento de exigências formais não essenciais não importará o afastamento do licitante, desde que seja possível o aproveitamento do ato, observados os princípios da isonomia e do interesse público.

**20.9.** Em caso de divergência entre disposições deste Edital e de seus anexos ou demais peças que compõem o processo, prevalecerá as deste Edital.

**20.10.** O Edital e seus anexos estão disponíveis, na íntegra, no Portal Nacional de Contratações Públicas (PNCP) e no endereço eletrônico ([COMPRASGOV](https://www.comprasgov.gov.br)).

**ANEXO I – MINUTA CONTRATUAL**



ANEXO II – MODELO DE CARTA PROPOTA

ANEXO III – MODELO DE DECLARAÇÃO CONJUNTA

ANEXO IV – TERMO DE REFERÊNCIA, PROJETOS E PLANILHAS

VIÇOSA/AL, 06 de março de 2026.

João Victor Calheiros Amorim Santos  
**Prefeito**

**selo unicef**  
2 0 2 1 • 2 0 2 4

**25**  
anos



ANEXO I

MINUTA DE TERMO DE CONTRATO Nº (...) / 20(...).

CONCORRÊNCIA Nº XX/XXXX- CPL

PROCESSO ADMINISTRATIVO Nº P4OC3&&0/2026

TERMO DE CONTRATO DE  
DE (...) QUE ENTRE SI  
CELEBRAM O MUNICÍPIO DE VIÇOSA,  
COM INTERVENIÊNCIA DA (...), E A  
EMPRESA (...), NA FORMA ABAIXO.

Pelo presente instrumento de contrato, de um lado o **MUNICÍPIO DE VIÇOSA**, pessoa jurídica de direito público, inscrito no CNPJ/MF sob o nº. (...), com sede do Executivo Municipal localizado na (...), nesta Cidade, com o CEP: 57.160-000, representado neste ato por sua autoridade maior o(a) Senhor(a) Prefeito(a) (**nome completo**), (**nacionalidade**), (**profissão**), (**estado civil**), portador(a) do RG nº. (...) – (...) / (...) e CPF nº. (...), domiciliado(a) neste município, doravante denominado(a) de CONTRATANTE, através da(s) seguinte(s) Secretaria(s) como *interveniente(s)*, (...), CNPJ/MF sob o nº. (...), com sede (...), nesta Cidade, com o CEP: (...), representada(s) pelo(a) (...), Senhor(a) (**nome completo**), (**nacionalidade**), (**profissão**), (**estado civil**), portador(a) do RG nº. (...) – (...) / (...) e CPF nº. (...), domiciliado(a) neste município, e de outro lado a empresa (**nome completo da empresa**), com o CNPJ nº (...), localizada à (...), – CEP: (...), neste ato representada pelo(a) Senhor(a) (**nome completo**), (**nacionalidade**), (**profissão**), (**estado civil**), portador(a) do RG nº. (...) – (...) / (...) e CPF nº. (...), doravante denominada CONTRATADA, tendo em vista o que consta no Processo nº ..... e em observância às disposições da Lei nº 14.133, de 1º de abril de 2021, e demais legislação aplicável, resolvem celebrar o presente Termo de Contrato, decorrente *do CONCORRÊNCIA n. .../...*, mediante as cláusulas e condições a seguir enunciadas.

**1. CLÁUSULA PRIMEIRA – OBJETO (art. 92, I e II)**

1.1. O objeto do presente instrumento é a contratação de ....., nas condições estabelecidas no Termo de Referência e/ou projeto básico.

1.2. Vinculam esta contratação, independentemente de transcrição:

- 1.2.1. **O Termo de Referência;**
- 1.2.2. **Projeto básico e executivo (Se houve)**
- 1.2.3. **O Edital da Licitação;**
- 1.2.4. **A Proposta do contratado;**

1.2.5. **Eventuais anexos dos documentos supracitados.**

**2. CLÁUSULA SEGUNDA – VIGÊNCIA E PRORROGAÇÃO**

2.1. *O prazo de vigência da contratação é de ..... contados do(a) ..... na forma do artigo 105 e 109 da Lei nº 14.133, de 2021,*

**3. CLÁUSULA TERCEIRA – MODELOS DE EXECUÇÃO E GESTÃO CONTRATUAIS (art. 92, IV, VII e XVIII)**

3.1. O regime de execução contratual, os modelos de gestão e de execução, assim como os prazos e condições de conclusão, entrega, observação e recebimento do objeto constam no Termo de Referência, anexo a este Contrato.

**4. CLÁUSULA QUARTA – SUBCONTRATAÇÃO**

4.1. *Não será admitida a subcontratação do objeto contratual.*

**5. CLÁUSULA QUINTA – PREÇO (art. 92, V)**

5.1. *O valor total da contratação é de R\$..... (.....)*

5.2. No valor acima estão incluídas todas as despesas ordinárias diretas e indiretas decorrentes da execução do objeto, inclusive tributos e/ou impostos, encargos sociais, trabalhistas, previdenciários, fiscais e comerciais incidentes, taxa de administração, frete, seguro e outros necessários ao cumprimento integral do objeto da contratação.

**6. CLÁUSULA SEXTA - PAGAMENTO (art. 92, V e VI)**

6.1. O prazo para pagamento ao contratado e demais condições a ele referentes encontram-se definidos no Termo de Referência, anexo a este Contrato.

**7. CLÁUSULA SÉTIMA - REAJUSTE (art. 92, V)**

7.1. Os preços inicialmente contratados são fixos e irrevogáveis no prazo de um ano contado da data do orçamento estimado, em \_\_\_\_/\_\_\_\_/\_\_\_\_ (DD/MM/AAAA).

7.2. Após o interregno de um ano, e independentemente de pedido do contratado, os preços iniciais serão reajustados, mediante a aplicação, pelo contratante, do índice ..... (indicar o índice a ser adotado), exclusivamente para as obrigações iniciadas e concluídas após a ocorrência da anualidade.

7.3. Nos reajustes subsequentes ao primeiro, o interregno mínimo de um ano será contado a partir dos efeitos financeiros do último reajuste.



7.4. No caso de atraso ou não divulgação do(s) índice (s) de reajustamento, o contratante pagará ao contratado a importância calculada pela última variação conhecida, liquidando a diferença correspondente tão logo seja(m) divulgado(s) o(s) índice(s) definitivo(s).

7.5. Nas aferições finais, o(s) índice(s) utilizado(s) para reajuste será(ão), obrigatoriamente, o(s) definitivo(s).

7.6. Caso o(s) índice(s) estabelecido(s) para reajustamento venha(m) a ser extinto(s) ou de qualquer forma não possa(m) mais ser utilizado(s), será(ão) adotado(s), em substituição, o(s) que vier(em) a ser determinado(s) pela legislação então em vigor.

7.7. Na ausência de previsão legal quanto ao índice substituto, as partes elegerão novo índice oficial, para reajustamento do preço do valor remanescente, por meio de termo aditivo.

7.8. O reajuste será realizado por apostilamento.

## **8. CLÁUSULA OITAVA - OBRIGAÇÕES DO CONTRATANTE (art. 92, X, XI e XIV)**

8.1. São obrigações do Contratante:

8.2. Exigir o cumprimento de todas as obrigações assumidas pelo Contratado, de acordo com o contrato e seus anexos;

8.3. Receber o objeto no prazo e condições estabelecidas no Termo de Referência;

8.4. Notificar o Contratado, por escrito, sobre vícios, defeitos ou incorreções verificadas no objeto fornecido, para que seja por ele substituído, reparado ou corrigido, no total ou em parte, às suas expensas;

8.5. Acompanhar e fiscalizar a execução do contrato e o cumprimento das obrigações pelo Contratado;

8.6. Efetuar o pagamento ao Contratado do valor correspondente ao fornecimento do objeto, no prazo, forma e condições estabelecidos no presente Contrato e no Termo de Referência e/ou projeto básico.

8.7. Aplicar ao Contratado as sanções previstas na lei e neste Contrato;

8.8. Cientificar o órgão de representação judicial da Advocacia-Geral da União para adoção das medidas cabíveis quando do descumprimento de obrigações pelo Contratado;

8.9. Explicitamente emitir decisão sobre todas as solicitações e reclamações relacionadas à execução do presente Contrato, ressalvados os requerimentos manifestamente impertinentes, meramente protelatórios ou de nenhum interesse para a boa execução do ajuste.

8.10. A Administração terá o prazo de **XXXXXXX**, a contar da data do protocolo do requerimento para decidir, admitida a prorrogação motivada, por igual período.

8.11. Responder eventuais pedidos de reestabelecimento do equilíbrio econômico-financeiro feitos pelo contratado no prazo máximo de **XXXXXX**.

8.12. *Notificar os emitentes das garantias quanto ao início de processo administrativo para apuração de descumprimento de cláusulas contratuais.*

8.13. A Administração não responderá por quaisquer compromissos assumidos pelo Contratado com terceiros, ainda que vinculados à execução do contrato, bem como por qualquer dano causado a terceiros em decorrência de ato do Contratado, de seus empregados, prepostos ou subordinados.

## **9. CLÁUSULA NONA - OBRIGAÇÕES DO CONTRATADO (art. 92, XIV, XVI e XVII)**

9.1. O Contratado deve cumprir todas as obrigações constantes deste Contrato e em seus anexos, assumindo como exclusivamente seus os riscos e as despesas decorrentes da boa e perfeita execução do objeto, observando, ainda, as obrigações a seguir dispostas:

9.2. *Entregar o objeto acompanhado do manual do usuário, com uma versão em português, e da relação da rede de assistência técnica autorizada quando for o caso;*

9.3. Responsabilizar-se pelos vícios e danos decorrentes do objeto, de acordo com o Código de Defesa do Consumidor (Lei nº 8.078, de 1990);

9.4. Comunicar ao contratante, no prazo máximo de 24 (vinte e quatro) horas que antecede a data da entrega, os motivos que impossibilitem o cumprimento do prazo previsto, com a devida comprovação;

9.5. Atender às determinações regulares emitidas pelo fiscal ou gestor do contrato ou autoridade superior (art. 137, II, da Lei n.º 14.133, de 2021) e prestar todo esclarecimento ou informação por eles solicitados;

9.6. Reparar, corrigir, remover, reconstruir ou substituir, às suas expensas, no total ou em parte, no prazo fixado pelo fiscal do contrato, os bens nos quais se verificarem vícios, defeitos ou incorreções resultantes da execução ou dos materiais empregados;

9.7. Responsabilizar-se pelos vícios e danos decorrentes da execução do objeto, bem como por todo e qualquer dano causado à Administração ou terceiros, não reduzindo essa responsabilidade a fiscalização ou o acompanhamento da execução contratual pelo contratante, que ficará autorizado a descontar dos pagamentos devidos ou da garantia, caso exigida, o valor correspondente aos danos sofridos;

- 9.8. Quando não for possível a verificação da regularidade no Sistema de Cadastro de Fornecedores – SICAF, o contratado deverá entregar ao setor responsável pela fiscalização do contrato, junto com a Nota Fiscal para fins de pagamento, os seguintes documentos: 1) prova de regularidade relativa à Seguridade Social; 2) certidão conjunta relativa aos tributos federais e à Dívida Ativa da União; 3) certidões que comprovem a regularidade perante a Fazenda Estadual ou Distrital do domicílio ou sede do contratado; 4) Certidão de Regularidade do FGTS – CRF; e 5) Certidão Negativa de Débitos Trabalhistas – CNDT;
- 9.9. Responsabilizar-se pelo cumprimento de todas as obrigações trabalhistas, previdenciárias, fiscais, comerciais e as demais previstas em legislação específica, cuja inadimplência não transfere a responsabilidade ao contratante e não poderá onerar o objeto do contrato;
- 9.10. Comunicar ao Fiscal do contrato, no prazo de 24 (vinte e quatro) horas, qualquer ocorrência anormal ou acidente que se verifique no local da execução do objeto contratual.
- 9.11. Paralisar, por determinação do contratante, qualquer atividade que não esteja sendo executada de acordo com a boa técnica ou que ponha em risco a segurança de pessoas ou bens de terceiros.
- 9.12. Manter durante toda a vigência do contrato, em compatibilidade com as obrigações assumidas, todas as condições exigidas para habilitação na licitação;
- 9.13. Cumprir, durante todo o período de execução do contrato, a reserva de cargos prevista em lei para pessoa com deficiência, para reabilitado da Previdência Social ou para aprendiz, bem como as reservas de cargos previstas na legislação (art. 116, da Lei n.º 14.133, de 2021);
- 9.14. Comprovar a reserva de cargos a que se refere a cláusula acima, no prazo fixado pelo fiscal do contrato, com a indicação dos empregados que preencheram as referidas vagas (art. 116, parágrafo único, da Lei n.º 14.133, de 2021);
- 9.15. Guardar sigilo sobre todas as informações obtidas em decorrência do cumprimento do contrato;
- 9.16. Arcar com o ônus decorrente de eventual equívoco no dimensionamento dos quantitativos de sua proposta, inclusive quanto aos custos variáveis decorrentes de fatores futuros e incertos, devendo complementá-los, caso o previsto inicialmente em sua proposta não seja satisfatório para o atendimento do objeto da contratação, exceto quando ocorrer algum dos eventos arrolados no art. 124, II, d, da Lei nº 14.133, de 2021.
- 9.17. Cumprir, além dos postulados legais vigentes de âmbito federal, estadual ou municipal, as normas de segurança do contratante;

## 10. CLÁUSULA DÉCIMA– GARANTIA DE EXECUÇÃO (art. 92, XII)

10.1. *Não haverá exigência de garantia contratual da execução.*

## 11. CLÁUSULA DÉCIMA PRIMEIRA – INFRAÇÕES E SANÇÕES ADMINISTRATIVAS (art. 92, XIV)

11.1. Comete infração administrativa, nos termos da Lei nº 14.133, de 2021, o contratado que:

- a) der causa à inexecução parcial do contrato;
- b) der causa à inexecução parcial do contrato que cause grave dano à Administração ou ao funcionamento dos serviços públicos ou ao interesse coletivo;
- c) der causa à inexecução total do contrato;
- d) ensejar o retardamento da execução ou da entrega do objeto da contratação sem motivo justificado;
- e) apresentar documentação falsa ou prestar declaração falsa durante a execução do contrato;
- f) praticar ato fraudulento na execução do contrato;
- g) comportar-se de modo inidôneo ou cometer fraude de qualquer natureza;
- h) praticar ato lesivo previsto no art. 5º da Lei nº 12.846, de 1º de agosto de 2013.

11.2. Serão aplicadas ao contratado que incorrer nas infrações acima descritas as seguintes sanções:

- i. **Advertência**, quando o contratado der causa à inexecução parcial do contrato, sempre que não se justificar a imposição de penalidade mais grave (art. 156, §2º, da Lei nº 14.133, de 2021);
- ii. **Impedimento de licitar e contratar**, quando praticadas as condutas descritas nas alíneas “b”, “c” e “d” do subitem acima deste Contrato, sempre que não se justificar a imposição de penalidade mais grave (art. 156, § 4º, da Lei nº 14.133, de 2021);
- iii. **Declaração de inidoneidade para licitar e contratar**, quando praticadas as condutas descritas nas alíneas “e”, “f”, “g” e “h” do subitem acima deste Contrato, bem como nas alíneas “b”, “c” e “d”, que justifiquem a imposição de penalidade mais grave (art. 156, §5º, da Lei nº 14.133, de 2021).
- iv. **Multa**:
  - 1. Moratória de .....% (..... por cento) por dia de atraso injustificado sobre o valor da parcela inadimplida, até o limite de ..... (.....) dias;



i. *O atraso superior a XXXXXX dias autoriza a Administração a promover a extinção do contrato por descumprimento ou cumprimento irregular de suas cláusulas, conforme dispõe o inciso I do art. 137 da Lei n. 14.133, de 2021.*

ii. Compensatória, para as infrações descritas nas alíneas acima, de ....% a ...% do valor do Contrato.

11.3. A aplicação das sanções previstas neste Contrato não exclui, em hipótese alguma, a obrigação de reparação integral do dano causado ao Contratante (art. 156, §9º, da Lei nº 14.133, de 2021)

11.3.1. **Todas as sanções previstas neste Contrato poderão ser aplicadas cumulativamente com a multa (art. 156, §7º, da Lei nº 14.133, de 2021).**

11.3.2. **Antes da aplicação da multa será facultada a defesa do interessado no prazo de 15 (quinze) dias úteis, contado da data de sua intimação (art. 157, da Lei nº 14.133, de 2021).**

11.3.3. **Se a multa aplicada e as indenizações cabíveis forem superiores ao valor do pagamento eventualmente devido pelo Contratante ao Contratado, além da perda desse valor, a diferença será descontada da garantia prestada ou será cobrada judicialmente (art. 156, §8º, da Lei nº 14.133, de 2021).**

11.3.4. **Previamente ao encaminhamento à cobrança judicial, a multa poderá ser recolhida administrativamente no prazo máximo de **XX (XXXX)** dias, a contar da data do recebimento da comunicação enviada pela autoridade competente.**

11.4. A aplicação das sanções realizar-se-á em processo administrativo que assegure o contraditório e a ampla defesa ao Contratado, observando-se o procedimento previsto no **caput** e parágrafos do art. 158 da Lei nº 14.133, de 2021, para as penalidades de impedimento de licitar e contratar e de declaração de inidoneidade para licitar ou contratar.

11.5. Na aplicação das sanções serão considerados (art. 156, §1º, da Lei nº 14.133, de 2021):

- a) a natureza e a gravidade da infração cometida;
- b) as peculiaridades do caso concreto;
- c) as circunstâncias agravantes ou atenuantes;
- d) os danos que dela provierem para o Contratante;
- e) a implantação ou o aperfeiçoamento de programa de integridade, conforme normas e orientações dos órgãos de controle.

11.6. Os atos previstos como infrações administrativas na Lei nº 14.133, de 2021, ou em outras leis de licitações e contratos da Administração Pública que também sejam tipificados como atos lesivos na Lei nº 12.846, de 2013, serão apurados e julgados conjuntamente, nos

mesmos autos, observados o rito procedimental e autoridade competente definidos na referida Lei (art. 159).

11.7. A personalidade jurídica do Contratado poderá ser desconsiderada sempre que utilizada com abuso do direito para facilitar, encobrir ou dissimular a prática dos atos ilícitos previstos neste Contrato ou para provocar confusão patrimonial, e, nesse caso, todos os efeitos das sanções aplicadas à pessoa jurídica serão estendidos aos seus administradores e sócios com poderes de administração, à pessoa jurídica sucessora ou à empresa do mesmo ramo com relação de coligação ou controle, de fato ou de direito, com o Contratado, observados, em todos os casos, o contraditório, a ampla defesa e a obrigatoriedade de análise jurídica prévia (art. 160, da Lei nº 14.133, de 2021).

11.8. O Contratante deverá, no prazo máximo de 15 (quinze) dias úteis, contado da data de aplicação da sanção, informar e manter atualizados os dados relativos às sanções por ela aplicadas, para fins de publicidade no Cadastro Nacional de Empresas Inidôneas e Suspensas (Ceis) e no Cadastro Nacional de Empresas Punidas (Cnep), instituídos no âmbito do Poder Executivo Federal. (Art. 161, da Lei nº 14.133, de 2021).

11.9. As sanções de impedimento de licitar e contratar e declaração de inidoneidade para licitar ou contratar são passíveis de reabilitação na forma do art. 163 da Lei nº 14.133/21.

11.10. Os débitos do contratado para com a Administração contratante, resultantes de multa administrativa e/ou indenizações, não inscritos em dívida ativa, poderão ser compensados, total ou parcialmente, com os créditos devidos pelo referido órgão decorrentes deste mesmo contrato ou de outros contratos administrativos que o contratado possua com o mesmo órgão ora contratante, na forma da Instrução Normativa SEGES/ME nº 26, de 13 de abril de 2022.

## **12. CLÁUSULA DÉCIMA SEGUNDA– DA EXTINÇÃO CONTRATUAL (art. 92, XIX)**

12.1. *O contrato será extinto quando cumpridas as obrigações de ambas as partes, ainda que isso ocorra antes do prazo estipulado para tanto.*

12.2. *Se as obrigações não forem cumpridas no prazo estipulado, a vigência ficará prorrogada até a conclusão do objeto, caso em que deverá a Administração providenciar a readequação do cronograma fixado para o contrato.*

12.2.1. ***Quando a não conclusão do contrato referida no item anterior decorrer de culpa do contratado:***

a) *ficará ele constituído em mora, sendo-lhe aplicáveis as respectivas sanções administrativas; e*

b) *poderá a Administração optar pela extinção do contrato e, nesse caso, adotará as medidas admitidas em lei para a continuidade da execução contratual.*

12.3. O contrato poderá ser extinto antes de cumpridas as obrigações nele estipuladas, ou antes do prazo nele fixado, por algum dos motivos previstos no artigo 137 da Lei nº 14.133/21, bem como amigavelmente, assegurados o contraditório e a ampla defesa.

12.3.1. **Nesta hipótese, aplicam-se também os artigos 138 e 139 da mesma Lei.**

12.3.2. **A alteração social ou a modificação da finalidade ou da estrutura da empresa não ensejará a extinção se não restringir sua capacidade de concluir o contrato.**

12.3.2.1. Se a operação implicar mudança da pessoa jurídica contratada, deverá ser formalizado termo aditivo para alteração subjetiva.

12.4. O termo de extinção, sempre que possível, será precedido:

12.4.1. **Balanço dos eventos contratuais já cumpridos ou parcialmente cumpridos;**

12.4.2. **Relação dos pagamentos já efetuados e ainda devidos;**

12.4.3. **Indenizações e multas.**

12.5. A extinção do contrato não configura óbice para o reconhecimento do desequilíbrio econômico-financeiro, hipótese em que será concedida indenização por meio de termo indenizatório (art. 131, caput, da Lei n.º 14.133, de 2021).

12.6. O contrato poderá ser extinto caso se constate que o contratado mantém vínculo de natureza técnica, comercial, econômica, financeira, trabalhista ou civil com dirigente do órgão ou entidade contratante ou com agente público que tenha desempenhado função na licitação ou atue na fiscalização ou na gestão do contrato, ou que deles seja cônjuge, companheiro ou parente em linha reta, colateral ou por afinidade, até o terceiro grau (art. 14, inciso IV, da Lei n.º 14.133, de 2021).

### **13. CLÁUSULA DÉCIMA TERCEIRA – DOTAÇÃO ORÇAMENTÁRIA (art. 92, VIII)**

13.1. As despesas decorrentes da presente contratação correrão à conta de recursos específicos consignados no Orçamento Geral da União deste exercício, na dotação abaixo discriminada:

13.1.1. **Gestão/Unidade:**

13.1.2. **Fonte de Recursos:**

13.1.3. **Programa de Trabalho:**

13.1.4. **Elemento de Despesa:**

13.1.5. **Plano Interno:**

13.1.6. **Nota de Empenho:**

13.2. *A dotação relativa aos exercícios financeiros subsequentes será indicada após aprovação da Lei Orçamentária respectiva e liberação dos créditos correspondentes, mediante apostilamento.*

#### **14. CLÁUSULA DÉCIMA QUARTA – DOS CASOS OMISSOS (art. 92, III)**

14.1. Os casos omissos serão decididos pelo contratante, segundo as disposições contidas na Lei nº 14.133, de 2021, e demais normas federais aplicáveis e, subsidiariamente, segundo as disposições contidas na Lei nº 8.078, de 1990 – Código de Defesa do Consumidor – e normas e princípios gerais dos contratos.

#### **15. CLÁUSULA DÉCIMA QUINTA – ALTERAÇÕES**

15.1. Eventuais alterações contratuais reger-se-ão pela disciplina dos arts. 124 e seguintes da Lei nº 14.133, de 2021.

15.2. O contratado é obrigado a aceitar, nas mesmas condições contratuais, os acréscimos ou supressões que se fizerem necessários, até o limite de 25% (vinte e cinco por cento) do valor inicial atualizado do contrato.

15.3. As alterações contratuais deverão ser promovidas mediante celebração de termo aditivo, submetido à prévia aprovação da consultoria jurídica do contratante, salvo nos casos de justificada necessidade de antecipação de seus efeitos, hipótese em que a formalização do aditivo deverá ocorrer no prazo máximo de 1 (um) mês (art. 132 da Lei nº 14.133, de 2021).

15.4. Registros que não caracterizam alteração do contrato podem ser realizados por simples apostila, dispensada a celebração de termo aditivo, na forma do art. 136 da Lei nº 14.133, de 2021.

#### **16. CLÁUSULA DÉCIMA SEXTA – PUBLICAÇÃO**

16.1. Incumbirá ao contratante divulgar o presente instrumento no Portal Nacional de Contratações Públicas (PNCP), na forma prevista no art. 94 da Lei 14.133, de 2021, bem como no respectivo sítio oficial na Internet, em atenção ao art. 91, *caput*, da Lei nº 14.133, de 2021, e ao art. 8º, §2º, da Lei n. 12.527, de 2011, c/c art. 7º, §3º, inciso V, do Decreto n. 7.724, de 2012.





**17. CLÁUSULA DÉCIMA SÉTIMA– FORO (art. 92, §1º)**

17.1. Fica eleito o Foro da sede da contratante para dirimir os litígios que decorrerem da execução deste Termo de Contrato que não puderem ser compostos pela conciliação, conforme art. 92, §1º, da Lei nº 14.133/21.

**VIÇOSA/AL** em \_\_\_\_\_ de \_\_\_\_\_ de \_\_\_\_\_

\_\_\_\_\_  
Representante legal do CONTRATANTE

\_\_\_\_\_  
Representante legal do CONTRATADO

**TESTEMUNHAS:**

1-

2-

**selo unicef**  
2 0 2 1 • 2 0 2 4

**25**  
anos





**ANEXO II – MODELO DE CARTA PROPOSTA**

**CONCORRÊNCIA Nº XX/XXXX**

**PROCESSO ADMINISTRATIVO Nº P4OC3&&0/2023**

**OBJETO:**

XXXXXXXXXXXXXXXXXXXXXXXXXXXXXXXXXXXXXXXXXXXXXXXXXXXXXXXXXXXXXXXXXXXX  
XXXXXX.

Razão Social da Licitante:

.....

CNPJ: ..... Endereço:

.....

.....

CEP:

..... Telefone: ..... FAX: .....

E-Mail: .....

.....

As planilhas de quantitativos e custos conterão as descrições dos produtos que compõem a solução proposta, incluindo as respectivas quantidades, unidades, preço unitários e totais gerais, expressos em reais (R\$).

**DECLARAMOS** que no valor ofertado estar inclusa todas as despesas diretas e indiretas necessárias à execução dos serviços, tais como, as despesas com deslocamento, alimentação, hospedagem, contribuições, seguros, despesas com materiais e mão de obra, e qualquer outra incidência fiscal, trabalhista, previdenciária e demais encargos necessários a perfeita prestação dos serviços objeto do CONCORRÊNCIA em epigrafe;

**DECLARAÇÃO** que validade da proposta no mínimo de **60 (sessenta) dias**;

**DECLARAÇÃO** que conhecemos as condições de pagamento de acordo com o previsto no instrumento convocatório;

**DECLARAÇÃO** que aceita e atende todas as especificações do objeto e condições constantes neste edital.

**DECLARAÇÃO** que está de acordo com todas as normas e condições deste CONCORRÊNCIA.





Banco, agência e conta corrente.

Dados do responsável pela assinatura do contrato (Nomes, Nacionalidade, Profissão, Estado civil, Cargo na empresa, CPF, RG e Endereço)

Local e Data.

(Nome e assinatura do responsável pela proponente em papel timbrado da empresa)

**selo unicef**  
2 0 2 1 • 2 0 2 4

**25**  
anos





**ESTADO DE ALAGOAS**  
**PREFEITURA MUNICIPAL DE VIÇOSA**

# **TERMO DE REFERÊNCIA**

**CONSTRUÇÃO DO ESPAÇO ESPORTIVO COMUNITÁRIO NO  
MUNICÍPIO DE VIÇOSA/AL**

**Janeiro/2026**

Rua do Centenário, nº 02 – Centro – CEP: 57700-000. Viçosa-Alagoas  
CNPJ 12.333.746/0001-04





**ESTADO DE ALAGOAS**  
**PREFEITURA MUNICIPAL DE VIÇOSA**

**DISPOSIÇÕES GERAIS**

**1.0 – DEFINIÇÃO DO OBJETO**

**CONTRATAÇÃO DE EMPRESA ESPECIALIZADA PARA EXECUTAR SERVIÇOS DE CONSTRUÇÃO DO ESPAÇO ESPORTIVO COMUNITÁRIO NO MUNICÍPIO DE VIÇOSA/AL**, conforme condições, quantidades e exigências estabelecidas neste instrumento e seus anexos.

ITEM	DESCRIÇÃO	UNIDADE	QUANT.	VALOR MÁXIMO ACEITÁVEL (REFERÊNCIA)
1.00	CONSTRUÇÃO DO ESPAÇO ESPORTIVO COMUNITÁRIO NO MUNICÍPIO DE VIÇOSA/AL	Unidade	1,00	R\$ 1.538.015,52 (Um milhão, quinhentos e trinta e oito mil, quinze reais e cinquenta e dois centavos).

O(s) serviço(s) objeto desta contratação são caracterizados como comum (ns), conforme justificativa constante do Estudo Técnico Preliminar.

O contrato terá vigência pelo período de 12 (doze) meses, sendo prorrogável na forma do art. 105, da Lei nº 14.133 de 2021, onde este período leva em consideração execução e finalização de trâmites administrativos.

O contrato oferece maior detalhamento das regras que serão aplicadas em relação à vigência da contratação.

**2.0 – FUNDAMENTAÇÃO DA CONTRATAÇÃO**

2.1 A Fundamentação da Contratação e de seus quantitativos encontra-se pormenorizada em tópico específico dos Estudos Técnicos Preliminares, apêndice deste Termo de Referência.



## **ESTADO DE ALAGOAS PREFEITURA MUNICIPAL DE VIÇOSA**

### **3.0 – DESCRIÇÃO DA SOLUÇÃO COMO TODO**

A descrição da solução como um todo encontra-se pormenorizada em tópico específico dos Estudos Técnicos Preliminares, apêndice deste Termo de Referência.

#### **3.1. INFORMAÇÕES GERAIS**

Compete à CONTRATADA fazer minucioso estudo, verificando e comparando todos os elementos fornecidos pela CONTRATANTE para a execução dos serviços e, em caso de dúvidas, consultar o setor de engenharia do município.

A mão-de-obra a ser empregada na execução dos serviços deverá ser através de profissionais com comprovada experiência e habilidade, para cada tipo de serviço, ficando a CONTRATADA obrigada a demolir e refazer satisfatoriamente, de acordo com a especificação, todos os serviços imperfeitos.

Caberá à CONTRATADA verificar e conferir toda a documentação e instruções que lhe forem fornecidas pela CONTRATANTE, comunicando a esta qualquer irregularidade, incorreção ou discrepâncias encontradas, que desaconselham ou impeçam a execução dos serviços.

A fiscalização poderá determinar a paralisação total ou parcial de todos os trabalhos julgados defeituosos, implicando na correção deles, que serão obrigatoriamente refeitos pela CONTRATADA, sem qualquer ônus para a CONTRATANTE.

### **4.0 – REQUISITOS DA CONTRATAÇÃO (ART. 6º, INCISO XXIII, ALÍNEA 'D', DA LEI Nº 14.133/2021)**

#### **4.1. FORMA DE SELEÇÃO E CRITÉRIO DE JULGAMENTO DA PROPOSTA**

- i. O fornecedor será selecionado por meio da realização de procedimento de CONCORRÊNCIA, sob a forma ELETRÔNICA, com adoção do critério de julgamento pelo menor preço.

#### **4.2. REGIME DE EXECUÇÃO**

- i. O regime de execução do contrato será empreitada por preço unitário.



## **ESTADO DE ALAGOAS PREFEITURA MUNICIPAL DE VIÇOSA**

### **4.3. CRITÉRIO DE ACEITABILIDADE DE PREÇOS**

- i. O critério de aceitabilidade de preços será o valor global estimado para a contratação.
- ii. O licitante que estiver mais bem colocado na disputa deverá apresentar à Administração, por meio eletrônico, planilha que contenha o preço global, os quantitativos e os preços unitários tidos como relevantes, conforme modelo de planilha elaborada pela Administração, para efeito de avaliação de exequibilidade (art. 59, §3º, da Lei nº 14.133/2021);

1. Para o objeto o critério de aceitabilidade de preços será o valor global, conforme valor estimado da licitação.

### **4.4. QUALIFICAÇÃO TÉCNICA**

Além dos critérios de sustentabilidade eventualmente inseridos na descrição do objeto, devem ser atendidos os seguintes requisitos, que se baseiam no Guia Nacional de Contratações Sustentáveis:

Obrigatoriamente, atender a todos os normativos descritos nos Estudos Técnicos Preliminares e anexos deste Termo de Referência durante toda a vigência contratual, inclusive em suas prorrogações.

Ofertar preços exequíveis e compatíveis com a prestação de serviços do objeto deste Termo de Referência.

4.4.1. Registro, ou inscrição da empresa e dos responsáveis técnicos habilitados no Conselho Regional de Engenharia Arquitetura e Agronomia – CREA ou Conselho de Arquitetura e Urbanismo - CAU do local da sede do licitante.

Deverá apresentar em seu quadro de profissionais técnicos:

- I. Profissional de nível superior com formação em engenharia civil ou arquitetura.



## ESTADO DE ALAGOAS PREFEITURA MUNICIPAL DE VIÇOSA

- II. Profissional de nível superior especializado em engenharia de segurança do trabalho - engenheiro com especialização em engenharia de segurança do trabalho, em nível de pós graduação, conforme o NR4 no subitem 4.4.1 alínea “a”, podendo o mesmo ser substituído pelo profissional descrito na alínea “e” da NR supracitada, estando este, nas condições da lei no 7.410, de 27 de novembro de 1985 art. 2.

4.4.2. Atestado de visita assinado pelo responsável técnico da licitante declarando que visitou o local para execução do objeto desta licitação. O atestado de visita poderá ser substituído por declaração assinada pelo responsável técnico da licitante, declarando que possui pleno conhecimento do objeto da presente licitação (conforme acordo 234/2015 do TCU).

4.4.2.1. A avaliação prévia do local de execução dos serviços é imprescindível para o conhecimento pleno das condições e peculiaridades do objeto a ser contratado, sendo assegurado ao interessado o direito de realização de vistoria prévia, acompanhado por servidor designado para esse fim, de segunda à sexta-feira, das 08:00 horas às 17:00 horas. Caso o licitante opte por não realizar a vistoria, deverá prestar declaração formal assinada pelo responsável técnico do licitante acerca do conhecimento pleno das condições e peculiaridades da contratação. A não realização da vistoria não poderá embasar posteriores alegações de desconhecimento das instalações, dúvidas ou esquecimentos de quaisquer detalhes dos locais da prestação dos serviços, devendo o contratado assumir os ônus dos serviços decorrentes.

4.4.3. Comprovação de **capacidade técnico operacional**: apresentação de um ou mais atestados de capacidade técnica, fornecido por pessoa jurídica de direito público ou privado devidamente identificada, em nome do licitante, relativo à execução de obra ou serviço de engenharia, compatível em características, quantidades e prazos com o objeto da presente licitação, envolvendo as parcelas de maior relevância e valor significativo do objeto da licitação, conforme tabela 01.

4.4.3.1 Para fins de confirmação da autenticidade e correção dos atestados apresentados para comprovação da qualificação técnico-operacional, será exigida a





## ESTADO DE ALAGOAS PREFEITURA MUNICIPAL DE VIÇOSA

apresentação da CAT (Certidão de Acervo Técnico) correspondente, com registro de atestado (atividade concluída ou em andamento), referente aos respectivos profissionais, na qual conste a licitante como empresa vinculada à execução do contrato, conforme Acórdão TCU 2326/2019 – Plenário.

#### 4.4.4. Declaração de Responsabilidade e Liberação Ambiental.

##### **DECLARAÇÃO DE RESPONSABILIDADE E LIBERAÇÃO AMBIENTAL**

A (nome da empresa licitante), por seu representante legal, infra- signatário declara, para os devidos fins de direito, que conhece a legislação pertinente aos elementos de defesa e preservação do meio ambiente em nível federal, estadual e municipal; que tomou conhecimento das restrições, normas e proposições relativas à preservação do meio - ambiente do local e região onde se realizarão as obras e serviços objeto da licitação em epígrafe; que assume a responsabilidade de obediência à legislação, às normas explicitadas pela PREFEITURA, e pelos órgãos específicos de controle ambiental; que se responsabiliza pelo cumprimento do conteúdo no relatório de impacto de meio-ambiente, a solicitação do atestado de sua liberação, autorização de obras e demais requisitos necessários à regulamentação das obras e serviços e das ações previstas na legislação e nesta licitação, caso seja isso necessário.

Declara, também, que assume, sem repasse à PREFEITURA, toda a responsabilidade por danos e ônus, que venham a ser associados às obras e serviços objeto da Tomada de Preços Nº XX/2019, motivados pelo não cumprimento dos dispositivos normativos previstos nesta declaração.

\_\_\_\_\_, Local e data

(Nome e assinatura do responsável pela proponente em papel timbrado da empresa)

4.4.5 Para o exercício de atividade de construção de obras civis, classificada como potencialmente poluidora ou utilizadora de recursos ambientais, conforme Anexo II da Instrução Normativa IBAMA nº 31, de 03/12/2009: Comprovante de Registro no Cadastro Técnico Federal de Atividades Potencialmente Poluidoras ou Utilizadoras de Recursos Ambientais, acompanhado do respectivo Certificado de Regularidade válido, nos termos do artigo 17, inciso II, da Lei nº 6.938, de 1981, e da Instrução Normativa IBAMA nº 31, de 03/12/2009, e legislação correlata.

4.4.6 Apresentar certidão de nada consta, a apresentação da certidão nada consta não substitui a exigência do item 4.4.4.

4.4.7 Para fins de confirmação da autenticidade e correção dos atestados apresentados para comprovação da qualificação técnico-operacional, será exigida a apresentação da CAT (Certidão de Acervo Técnico) correspondente, com registro de atestado (atividade concluída ou em andamento), referente aos respectivos profissionais, na qual conste a licitante como empresa vinculada à execução do contrato, conforme Acórdão TCU 2326/2019 – Plenário.



**ESTADO DE ALAGOAS**  
**PREFEITURA MUNICIPAL DE VIÇOSA**

4.4.8. Comprovação de capacidade técnico profissional: Apresentação de Certidão(ões) de Acervo Técnico – CAT, expedida pelo CREA ou CAU da região pertinente, nos termos da legislação aplicável, em nome do(s) responsável(is) técnico(s) e/ou membros da equipe técnica que participarão da obra, que demonstre a Anotação de Responsabilidade Técnica - ART ou o Registro de Responsabilidade Técnica - RRT, relativa à execução dos serviços que compõem as parcelas de maior relevância técnica e valor significativo da contratação, conforme segue:

**QUADRO 01**

DESCRIÇÃO	UND	QUANT.	50%
GRAMA SINTÉTICA ESPORTIVA PARA FUTEBOL EM POLIETILENO, COM ALTURA MINIMA DE 42 MM (FORNECIMENTO E COLOCAÇÃO)	M2	1.400,00	700,00
EXECUÇÃO DE PASSEIO (CALÇADA) OU PISO DE CONCRETO COM CONCRETO MOLDADO IN LOCO, FEITO EM OBRA, ACABAMENTO CONVENCIONAL, ESPESSURA 8 CM, ARMADO. AF_08/2022	M2	613,52	306,76
ALAMBRADO PARA QUADRA POLIESPORTIVA, ESTRUTURADO POR TUBOS DE ACO GALVANIZADO, (MONTANTES COM DIAMETRO 2", TRAVESSAS E ESCORAS COM DIÂMETRO 1 ¼"), COM TELA DE ARAME GALVANIZADO, FIO 12 BWG E MALHA QUADRADA 5X5CM (EXCETO MURETA). AF_03/2021	M2	876,90	438,45

4.4.9. É permitido o somatório dos quantitativos estipulados neste edital, mediante comprovação em mais de um atestado, em consonância com o Acórdão 1231/2012-Plenário.



## **ESTADO DE ALAGOAS PREFEITURA MUNICIPAL DE VIÇOSA**

4.4.9.1. Definem-se como serviços similares: aqueles que apresentam características técnicas semelhantes às descritas nas Especificações Técnicas.

4.4.10. Não será(ão) aceito(s) atestado(s) emitido(s) por empresa(s) do mesmo grupo empresarial do licitante.

4.4.11. Comprovação da Licitante de possuir em seu quadro permanente, na data prevista para entrega da proposta, profissionais técnicos legalmente habilitados junto ao CREA, Engenheiro Civil que detenha responsabilidade técnica pela execução dos serviços.

4.4.12. A comprovação dos vínculos profissionais com o licitante poderá ser realizada com:

4.4.12.1. Apresentação do contrato social do licitante, no caso de profissional pertencer ao quadro societário da licitante.

4.4.12.2. Apresentação da CTPS (ou outro documento trabalhista legalmente reconhecido), no caso de o profissional pertencer ao quadro de empregados da licitante.

4.4.12.3. Contrato de prestação de serviço, que comprove a vinculação entre as partes, com firma reconhecida, acompanhado da certidão de Registro e Quitação da empresa onde conste o profissional competente, detentor de atestado e indicado para execução da obra.

4.4.13. Declaração indicando o nome, CPF e número do registro no CREA da região competente, do Responsável Técnico que acompanhará, de forma residente, a execução dos serviços de que trata o objeto da contratação. O nome do Responsável Técnico indicado deverá ser o mesmo que constar dos Atestados de Responsabilidade Técnica apresentados para qualificação técnica da Licitante.

4.4.14. Os licitantes deverão observar as disposições previstas no Termo de Referência, o qual estabelece as exigências e os documentos relativos à qualificação técnica.



## **ESTADO DE ALAGOAS PREFEITURA MUNICIPAL DE VIÇOSA**

4.4.15. O descumprimento de qualquer exigência prevista no Termo de Referência ensejará a INABILITAÇÃO da empresa.

4.4.16. Subcontratação: Não é admitida a subcontratação do objeto contratual.

4.4.17. Garantia da contratação: Não haverá exigência da garantia da contratação dos art.96 e seguintes da Lei nº 14.133, de 2021, pelas razões constantes do Estudo Técnico Preliminar.

### **5.0 – MODELO DE GESTÃO DO CONTRATO**

A Administração Pública promoverá, de acordo com os Arts. 117 e 140 da Lei 14.133/2021, o acompanhamento e fiscalização da entrega do material, sob os aspectos quantitativos e qualitativos. Art.117. A execução do contrato deverá ser acompanhada e fiscalizada por um representante da Administração especialmente designado, permitida a contratação de terceiros para assisti-lo e subsidiá-lo de informações pertinentes a essa atribuição. Art. 140.

A execução do contrato deverá ser acompanhada e fiscalizada pelo(s) fiscal(is) do contrato, ou pelos respectivos substitutos (Lei nº 14.133, de 2021, art. 117, caput).

#### **5.1. FISCAL TÉCNICO**

5.1.1. O fiscal técnico do contrato anotará no histórico de gerenciamento do contrato todas as ocorrências relacionadas à execução do contrato, com a descrição do que for necessário para a regularização das faltas ou dos defeitos observados. (Lei nº 14.133, de 2021, art. 117, §1º e Decreto nº 11.246, de 2022, art. 22, II);

5.1.2. Identificada qualquer inexistência ou irregularidade, o fiscal técnico do contrato emitirá notificações para a correção da execução do contrato, determinando prazo para a correção. (Decreto nº 11.246, de 2022, art. 22, III);

5.1.3. O fiscal técnico do contrato informará ao gestor do contrato, em tempo hábil, a situação que demandar decisão ou adoção de medidas que ultrapassem sua competência, para





## **ESTADO DE ALAGOAS PREFEITURA MUNICIPAL DE VIÇOSA**

que adote as medidas necessárias e saneadoras, se for o caso. (Decreto nº 11.246, de 2022, art. 22, IV);

5.1.4. No caso de ocorrências que possam inviabilizar a execução do contrato nas datas aprazadas, o fiscal técnico do contrato comunicará o fato imediatamente ao gestor do contrato. (Decreto nº 11.246, de 2022, art. 22, V);

5.1.5. O fiscal técnico do contrato comunicará ao gestor do contrato, em tempo hábil, o término do contrato sob sua responsabilidade, com vistas à tempestiva renovação ou à prorrogação contratual (Decreto nº 11.246, de 2022, art. 22, VII).

### **5.2. FISCAL ADMINISTRATIVO**

5.2.1. O fiscal administrativo do contrato verificará a manutenção das condições de habilitação da contratada, acompanhará o empenho, o pagamento, as garantias, as glosas e a formalização de apostilamento e termos aditivos, solicitando quaisquer documentos comprobatórios pertinentes, caso necessário (Art. 23, I e II, do Decreto nº 11.246, de 2022).

5.2.2. Caso ocorra descumprimento das obrigações contratuais, o fiscal administrativo do contrato atuará tempestivamente na solução do problema, reportando ao gestor do contrato para que tome as providências cabíveis, quando ultrapassar a sua competência; (Decreto nº 11.246, de 2022, art. 23, IV).

### **5.3. GESTOR DO CONTRATO**

5.3.1. O gestor do contrato coordenará a atualização do processo de acompanhamento e fiscalização do contrato contendo todos os registros formais da execução no histórico de gerenciamento do contrato, a exemplo da ordem de serviço, do registro de ocorrências, das alterações e das prorrogações contratuais, elaborando relatório com vistas à verificação da necessidade de adequações do contrato para fins de atendimento da finalidade da administração. (Decreto nº 11.246, de 2022, art. 21, IV).

5.3.2. O gestor do contrato acompanhará os registros realizados pelos fiscais do contrato, de todas as ocorrências relacionadas à execução do contrato e as medidas adotadas,



## **ESTADO DE ALAGOAS PREFEITURA MUNICIPAL DE VIÇOSA**

informando, se for o caso, à autoridade superior àquelas que ultrapassarem a sua competência. (Decreto nº 11.246, de 2022, art. 21, II).

5.3.3. O gestor do contrato acompanhará a manutenção das condições de habilitação da contratada, para fins de empenho de despesa e pagamento, e anotará os problemas que obstem o fluxo normal da liquidação e do pagamento da despesa no relatório de riscos eventuais. (Decreto nº 11.246, de 2022, art. 21, III).

5.3.4. O gestor do contrato emitirá documento comprobatório da avaliação realizada pelos fiscais técnico, administrativo e setorial quanto ao cumprimento de obrigações assumidas pelo contratado, com menção ao seu desempenho na execução contratual, baseado nos indicadores objetivamente definidos e aferidos, e a eventuais penalidades aplicadas, devendo constar do cadastro de atesto de cumprimento de obrigações. (Decreto nº 11.246, de 2022, art. 21, VIII).

5.3.5. O gestor do contrato tomará providências para a formalização de processo administrativo de responsabilização para fins de aplicação de sanções, a ser conduzido pela comissão de que trata o art. 158 da Lei nº 14.133, de 2021, ou pelo agente ou pelo setor com competência para tal, conforme o caso. (Decreto nº 11.246, de 2022, art. 21, X).

5.3.6. O gestor do contrato deverá elaborar relatório final com informações sobre a consecução dos objetivos que tenham justificado a contratação e eventuais condutas a serem adotadas para o aprimoramento das atividades da Administração. (Decreto nº 11.246, de 2022, art. 21, VI).

5.3.7. O gestor do contrato deverá enviar a documentação pertinente ao setor de contratos para a formalização dos procedimentos de liquidação e pagamento, no valor dimensionado pela fiscalização e gestão nos termos do contrato.

Executado o contrato, o seu objeto será recebido:

I - Em se tratando de obras e serviços:



## **ESTADO DE ALAGOAS PREFEITURA MUNICIPAL DE VIÇOSA**

a) provisoriamente, pelo responsável por seu acompanhamento e fiscalização, mediante termo detalhado, quando verificado o cumprimento das exigências de caráter técnico;

b) definitivamente, por servidor ou comissão designada pela autoridade competente, mediante termo detalhado que comprove o atendimento das exigências contratuais;

5.3.8. A fiscalização pela Administração não exclui nem reduz a responsabilidade do fornecedor por quaisquer irregularidades na entrega do material ou na prestação dos serviços, nem perante terceiros, ainda que resultante de imperfeições técnicas, conforme §2º do Art. 140 da mesma norma legal, §2º O recebimento provisório ou definitivo não exclui a responsabilidade civil pela solidez e segurança da obra ou do serviço, nem a responsabilidade ético-profissional pela perfeita execução do contrato, nos limites estabelecidos pela lei ou pelo contrato.

5.3.9. A Secretaria requisitante apresenta formalmente um servidor como responsável pelo recebimento do produto e/ou pela fiscalização do contrato, o qual deverá atestar a nota, sem o qual não será permitido qualquer pagamento.

5.3.10. A supervisão e controle do contrato e dos serviços ficará a cargo do seguinte servidor para execução da gestão administrativa, financeira e operacional, desempenhando papel de representantes da Administração, consoante Art. 117 e parágrafos da Lei 14.133/2021.

5.3.11. O gestor do contrato deverá comunicar à autoridade responsável quando houver subdimensionamento da produtividade pactuada, sem perda da qualidade na execução do serviço, para que àquela promova o ajustamento contratual ao rendimento efetivamente realizado, respeitando-se os limites de alteração de valores do Art. 125, da Lei 14.133/2021.

### **5.4. GESTOR E FISCAL DO CONTRATO**

#### **5.4.1. FISCAL DO CONTRATO**

Nome: **Thannys Nascimento da Silva**

CPF: 103.569.234-10

Função: Engenheiro Civil



## **ESTADO DE ALAGOAS PREFEITURA MUNICIPAL DE VIÇOSA**

CREA – nº 021768374-6

### **5.4.1. GESTOR DO CONTRATO**

Nome: **Fábio de Carvalho Tenório Júnior**

CPF: 115.531.254-60

Função: Engenheiro Civil

CREA – nº 022064285-0

### **6.0 – CRITÉRIOS DE MEDIÇÃO E DE PAGAMENTO**

#### **6.1. CRITÉRIOS DE MEDIÇÃO**

Os serviços serão medidos na sua totalidade e em conformidade com as atividades desenvolvidas, conforme a planilha orçamentária apresentada conjuntamente no Edital de Licitação, conforme as orientações da **FISCALIZAÇÃO** e as especificações técnicas deste Termo de Referência.

Os serviços serão pagos considerando a quantidade dos serviços realizados e devidamente acompanhados e aprovados pela **FISCALIZAÇÃO**.

Após a aprovação da medição pela **FISCALIZAÇÃO**, poderá a CONTRATADA emitir e apresentar a respectiva nota fiscal, devidamente acompanhada dos demais documentos pertinentes, para que a **FISCALIZAÇÃO** anexe toda a documentação no TransfereGov.br e a equipe técnica poder analisar a documentação e assim efetuar o devido pagamento, nos termos do edital e do contrato.

As notas fiscais/faturas com a discriminação dos serviços executados deverão ser apresentadas à **FISCALIZAÇÃO** para o atesto das mesmas.

#### **6.2. CRONOGRAMA FÍSICO-FINANCEIRO**

Cronograma o prazo fixado é de apenas 120 (cento e vinte) dias, suficiente para ser executado dentro do escopo de serviços definido em planilha orçamentária.

### **7.0 - FORMA E CRITÉRIOS DE SELEÇÃO DO FORNECEDOR**



## **ESTADO DE ALAGOAS PREFEITURA MUNICIPAL DE VIÇOSA**

A presente contratação será realizada por meio do processo licitatório de CONCORRÊNCIA ELETRÔNICA, sob critério de julgamento de MENOR VALOR UNITÁRIO, obedecendo às especificações da Lei, subsidiada pela Lei de Licitações e Contratos (nº 14.133/2021), consolidadas;

A utilização desse critério visa um maior controle da cobrança de todos os serviços prestados, objetivando a qualificação dos gastos, sendo, portanto, mais vantajoso para a Administração e evitando, dessa maneira, possíveis atos de má-fé por parte da CONTRATADA, gerando maior competitividade e impedindo o aumento exponencial sobre o montante total a ser pago mensalmente pelo município.

### **8.0 - ESTIMATIVAS DO VALOR DA CONTRATAÇÃO**

#### **8.1. VALOR ESTIMADO**

Em conformidade com o estudo técnico preliminar, e demais anexos apresentamos abaixo o valor global para atendimento ao objeto:

<b>VALOR GLOBAL</b>	<b>R\$ 1.538.015,52 (Um milhão, quinhentos e trinta e oito mil, quinze reais e cinquenta e dois centavos).</b>
---------------------	----------------------------------------------------------------------------------------------------------------

#### **8.2. PLANILHA ORÇAMENTÁRIA COM E SEM DESONERAÇÃO**

O orçamento detalhado deve ser elaborado com base na sequência executiva apresentada no memorial descritivo e considerar as especificações técnicas. Todos os itens apresentados devem ser passíveis de verificação de quantitativos e de custos unitários, por isso não podem ser usadas unidades genéricas tais como verba (vb), global (gb), hora máquina ou hora homem.

Devem ser utilizadas referências de conhecimento público, se disponíveis para o objeto proposto, estando o custo unitário limitado, conforme Lei de Diretrizes Orçamentária, à mediana do Sistema Nacional de Pesquisa de Custos e Índices da Construção Civil - SINAPI. Com isso, o orçamento deverá ser executado com base preferencialmente na Tabela SINAPI/CEF. O





## **ESTADO DE ALAGOAS PREFEITURA MUNICIPAL DE VIÇOSA**

detalhamento do orçamento deve ser suficiente para permitir uma medição precisa de cada parte do objeto a ser executado. Itens como Taxas e Emolumentos não podem fazer parte da planilha, pois compõem o BDI.

A planilha de orçamento deverá ser composta pelas colunas: item, código de referência SINAPI, discriminação dos serviços, unidade, quantitativos, preços unitários sem BDI. No final da planilha, deve ser apresentado valor total e aplicado o BDI. No cabeçalho deve conter as informações do objeto, BDI (diferenciado para insumo e serviço), mês / ano da planilha de referência SINAPI, em conformidade com o Estado onde será executada a obra.

O valor do BDI (Bonificações e Despesas Indiretas), acompanhado de sua composição, é aquele que atende as recomendações emanadas no Acórdão 2622/2013 – Plenário/Tribunal de Contas da União-TCU).

É imprescindível que seja utilizada a fórmula “truncar com 2 casas ou arred com 2 casas” na planilha orçamentária.

O Orçamento Descritivo compõe-se de 2 partes:

. Planilha Sintética; e

. Planilha Analítica.

### **8.3. MEMÓRIA DE CÁLCULO DOS QUANTITATIVOS DA PLANILHA ORÇAMENTÁRIA**

Deverá apresentar o memorial de cálculo de quantitativos físicos, contendo a demonstração dos cálculos que foram realizados para se chegar às referidas quantidades da planilha de orçamento e em conformidade com as plantas do projeto, seguindo a mesma otimização do orçamento. Todos os itens da planilha orçamentária devem ser englobados. Destacar unidades das dimensões consideradas nos cálculos.

### **8.4. COMPOSIÇÃO DO BDI**

Deverá apresentar a composição do BDI de acordo com as orientações dos órgãos de controle (Acórdão Nº 2622/2013 TCU Plenário), com BDI diferenciado para insumos e serviços. Em função das mudanças na legislação, referente à desoneração (CPRB) de 4,5%, conforme Lei



## ESTADO DE ALAGOAS PREFEITURA MUNICIPAL DE VIÇOSA

13.161/2015, o Conveniente deverá apresentar dois orçamentos para análise. Conforme orientação do TCU na análise dos custos deverá ser escolhida a planilha de orçamento com preço mais vantajoso para a administração pública.

O cálculo do BDI deve observar as orientações contidas no Acórdão Nº 2622/2013-P, conforme fórmula a seguir:

$$\text{BDI} = \frac{(1+AC+S+R+G)(1+DF)(1+L)}{(1-I)} - 1$$

**Onde:** AC = taxa de administração central; S = taxa de seguros; R = taxa de riscos; G = taxa de garantias; DF = taxa de despesas financeiras; L = taxa de lucro/remuneração; I = taxa de incidência de impostos (PIS, COFINS e ISS).

### 9.0 – METODOLOGIA DE ELABORAÇÃO

Para a elaboração deste Termo de Referência, foi realizado levantamento dos projetos, levando em consideração a promoção das atividades a serem realizadas.

Objetivando a elaboração da memória de cálculo, para demonstrar os quantitativos e os níveis de esforço adotados para cada serviço.

Consulta a área técnica, para que fosse indicado possíveis sugestões, críticas ou atendimentos, baseado na experiência e histórico de problemas. No que tange à elaboração do orçamento dos serviços, foi utilizada as tabelas de custo de referência para o Estado de Alagoas e SINAPI, com data base 09/2025.

Para efeito de análise, foram elaborados orçamentos nas condições de recolhimento de tributos onerada e desonerada, uma vez que se tem a lei federal nº 12.844/2013, que trata da desoneração da folha de pagamento da construção civil, e conforme orientação contida no Memorando Circular n. 03/2016-DIREX/DNIT (disponível no site [www.dnit.gov.br](http://www.dnit.gov.br) na seção de Custos e Pagamentos/BDI) e em conformidade com o art. 7º da Lei nº 12.546/2011, dos quais



## ESTADO DE ALAGOAS PREFEITURA MUNICIPAL DE VIÇOSA

adotou-se o menor orçamento, no caso em tela a opção **DESONERADO**, garantindo assim maior economicidade à Administração Pública.

Nos anexos do Termo de Referência serão apresentadas as planilhas orçamentárias (com e sem desoneração), composições de custo unitários dos serviços principais e auxiliares e quadro da parcela de BDI.

### 10.0 - CONSIDERAÇÕES FINAIS

Pelo presente documento e seus anexos, apresentamos documentação técnica para composição de procedimento licitatório.

Viçosa/AL, 16 de janeiro de 2026

THANNYS  
NASCIMENTO DA  
SILVA:10356923410

Assinado de forma digital  
por THANNYS NASCIMENTO  
DA SILVA:10356923410  
Dados: 2026.01.16 14:19:40  
-03'00'

---

**THANNYS NASCIMENTO DA SILVA**

Fiscal do Contrato  
Engenheiro Civil – CREA nº 021768374-6

FABIO DE  
CARVALHO  
TENORIO  
JUNIOR:115531254  
60

Assinado digitalmente por FABIO DE  
CARVALHO TENORIO JUNIOR:11553125460  
ND: C=BR, O=ICP-Brasil, OU=Secretaria da  
Receita Federal do Brasil - RFB, OU=RFB e-CPF  
A3, OU=(EM BRANCO), OU=22121066000172,  
OU=videoconferencia, CN=FABIO DE  
CARVALHO TENORIO JUNIOR:11553125460  
Razão: Eu sou o autor deste documento  
Localização:  
Data: 2026.01.16 20:38:05-03'00'  
Foxit PDF Reader Versão: 2025.1.0

---

**FÁBIO DE CARVALHO TENÓRIO JÚNIOR**

Gestor do Contrato  
Engenheiro Civil – CREA nº 022064285-0

**MEMORIAL DESCRITIVO E DE CÁLCULO**

**DE PROJETO DRENAGEM DE PRAÇA DE ESPORTE MODELO-PAC**

**Viçosa/AL**  
Janeiro/2026

## **1.1 Rede de Drenagem**

O projeto de instalação do campo contempla a execução de uma rede de drenagem, tipo “Espinha de Peixe”, dividido em dois quadrantes distintos, com drenos secundários disposto com o ângulo de 45° com os drenos coletores e distantes entre si em 6,0m (seis metros), este procedimento é necessário para melhorar o desempenho do campo de futebol aumentando a segurança e vida útil da grama sintética. Para sua execução é necessário seguir rigorosamente.

A situação proposta no projeto de drenagem com as especificações e a definição do tipo de material foi projetado e calculado a melhor situação que se adapta a um local sem desniveis considerados e com despejos final de forma superficial, caso não seja possível no local escolhido esse tipo de drenagem proposto, o executor local deverá providenciar outro meio de destino das águas coletadas que atenda melhor a drenagem para dispositivos do projeto.

A drenagem consiste na abertura da vala com largura aproximada 20cm, e profundidade de 40cm, após a abertura utilizaremos um lastro de brita ou bica corrida e uma manta geotêxtil para adensamento do tudo.

O tubo utilizado para drenagem da água será de PVC Ø 100mm, flexível corrugado e perfurado para absorção da água drenada, e deve ser executada abaixo colchão drenante. A tubulação será distribuída a partir do meio do campo seguindo para uma canaleta em cada fundo do campo seguindo para a tubulação que desagua nas sarjetas próximas, as canaletas serão em concreto pré-moldado com dimensões especificadas no projeto, e terão a função de coletar a água da rede e transferi-la para a rede pluvial existente no local.

## **1.2 Características dos Materiais Utilizados**

Os tubos de águas pluviais serão de PVC Ø 100mm, flexível corrugado e perfurado, os quais terão a finalidade de conduzir a água pluvial dos dispositivos de drenagem até a rede pluvial existente no local. Os locais, diâmetros, comprimentos e inclinação deverão seguir como previsto no projeto.



## Tubos perfurados

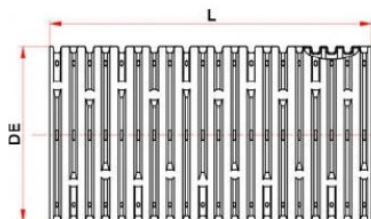

Tubo Corrugado Rígido para Drenagem

NBR 15073 - Tubos Corrugados de PVC e de Polietileno para Drenagem Subterrânea Agrícola.



As conexões de águas pluviais serão de PVC branco soldável e série “R” reforçado os quais tem a finalidade de fazer a ligação entre tubos para conduzir a água pluvial até arua, onde será encaminhada para a rede coletora de águas pluviais. Os locais, diâmetrose inclinações deverão seguir como previsto no projeto.

As canaletas seguirão o método construtivo e as dimensões consideradas no projeto drenagem. Será previsto a utilização de grelha de concreto com furos para permitir que o excesso de água decorrente das precipitações possa ser conduzido até o sistema pluvial.

### 1.3 Critérios de dimensionamento

#### 1.3.1 Precipitação de projeto

Foi adotado o índice pluviométrico de  $i=152$  mm/h segundo fonte do clima tempo em <http://bancodedados.cptec.inpe.br/>.

Convertendo o valor para m/h, tem-se que a precipitação de projeto é igual a 0,152m/hora.

#### 1.3.2 Vazão de projeto

A determinação das dimensões do dreno depende da vazão subterrânea que poderá ser determinada pela equação de Darcy.

$$Q = K.A.I$$

K - coeficiente de permeabilidade  
(m/s);

A - área da seção normal à direção  
do fluxo (m<sup>2</sup>);

I - gradiente hidráulico (m/m)

Q- vazão por metro linear (m<sup>3</sup>/s/m)

### Coeficientes de condutividade hidráulica (k)

Tipo de material	granulometria (cm)	K (cm/s)
Brita 5	7,5 a 10,0	100
Brita 4	5,0 a 7,5	80
Brita 3	2,5 a 5,0	45
Brita 2	2,0 a 2,5	25
Brita 1	1,0 a 2,0	15
Brita 0	0,5 a 1,0	5
Areia Grossa	0,2 a 0,5	$1 \times 10^{-1}$
Areia Fina	0,005 a 0,04	$1 \times 10^{-3}$
Silte	0,0005 a 0,005	$1 \times 10^{-5}$
Argila	menor que 0,0005	$1 \times 10^{-8}$

Tabela IX- 1 – Valor do gradiente hidráulico crítico

Tipo de Solo	Gradiente Hidráulico de Lane	Gradiente Hidráulico de Bligh
Areia muito fina ou silte	1/25,5	0,055
Areia fina	1/21	0,067
Areia media	1/18	–
Areia grossa	1/15	0,083
Cascalho fino ou areia e cascalho	–	0,11
Cascalho médio	1/10,5	–
Cascalho grosso	1/9	–
Pedregulho, cascalho e areia	–	0,166 to 0,25
Argila	1/6 to 1/9	–

Temos:

K=15

A= 0,20x0,40

I= 0,25

$$Q=15 \times (0,20 \times 0,40) \times 0,25$$

$$Q=0,30 \text{ m}^3/\text{s/m}$$

Viçosa/AL, 16 de janeiro de 2026

THANNYS  
NASCIMENTO DA  
SILVA:10356923410

Assinado de forma digital  
por THANNYS NASCIMENTO  
DA SILVA:10356923410  
Dados: 2026.01.16 09:04:34  
-03'00'

---

**THANNYS NASCIMENTO DA SILVA**

Fiscal do Contrato

Engenheiro Civil – CREA nº 021768374-6

## MEMORIAL JUSTIFICATIVO E DESCRITIVO DE ARQUITETURA

### PROJETO MODELO ESPAÇO ESPORTIVO COMUNITÁRIO TIPO A PROGRAMA DE ACELERAÇÃO DO CRESCIMENTO (PAC) MINISTÉRIO DO ESPORTE

#### 1 APRESENTAÇÃO

O presente documento tem como finalidade expor sumariamente as diretrizes de concepção do projeto arquitetônico do espaço esportivo comunitário tipo A do Programa de Aceleração do Crescimento (PAC) / Ministério do Esporte, ratificando e complementando, ainda, as informações contidas nas pranchas de desenhos do referido projeto, em especial as especificações de materiais.

#### 2 O PROJETO

O Projeto é destinado a atender as necessidades do Programa de Aceleração do Crescimento (PAC)/Ministério do Esporte.

Com uma área total de 3.000,00m<sup>2</sup>, o programa de necessidades foi desenvolvido em uma construção térrea, abrigando os seguintes ambientes:

- Campo de Futebol *Society*;
- Meia Quadra de Basquete;
- *Playground*;
- Pista de Caminhada;
- Jardim;

Os ambientes acima descritos, estão previstos a instalação de rampas de acessibilidade, quando necessário.

Na Arquitetura, por se tratar de um Projeto modelo a ser implantado em todas as unidades federativas do país, baseou-se na utilização de materiais de fácil acesso e que favorecesse também a questão da manutenção e durabilidade. Destaca-se, também, a adoção de linhas retas. Buscou-se, ainda, preservar as áreas verdes (permeáveis) com jardins, utilizando árvores e plantas ornamentais.

### **3 ESPECIFICAÇÕES BÁSICAS DE MATERIAIS**

#### **3.1 Alvenarias**

As alvenarias deverão ser em tijolo cerâmico de seis furos, assentados com argamassa de cimento e areia com traço 1:5, com espessura total de 15 cm, salvo indicação diferente. Deverão seguir rigorosamente as dimensões e alinhamentos indicados no Projeto Arquitetônico.

#### **3.2 Pisos**

Para o espaço do Campo de Futebol *Society*, foi utilizado grama sintética esportiva para futebol em polietileno, com altura mínima de 42mm.

Para a pista de caminhada, foi utilizado o piso de concreto moldado in loco, feito em obra, acabamento convencional, espessura 6 cm, com acabamento em pintura de piso com tinta epóxi, na cor Laranja *Munsell*, da *Brazilian Tintas* ou similar, aplicação manual, 2 demãos, incluso primer epóxi, e demarcação de faixa com tinta epóxi, e = 5 cm, aplicação manual, na cor Branco Ral, da *Brazilian Tintas* ou similar.

Para o Playground, foi utilizado piso de borracha esportivo, em placas de 50x50cm, espessura 15mm, assentado com argamassa, nas cores vermelho, verde e azul, aplicado sobre contrapiso em argamassa traço 1:4 (cimento e areia), preparo manual, aplicado em áreas secas sobre laje, não aderido, acabamento não reforçado, espessura 6cm.



Para a meia quadra de basquete, foi utilizado o piso modular em polipropileno de alto impacto e resistência, proteção UV. Medidas: (profundidade x largura x altura) (300x300x15mm), na cor azul anil, ALTIPISOS ou similar. Demarcação da quadra com tinta à base de PU, e=5cm, na cor branca.

Para o jardim, foi utilizado o plantio de grama esmeralda ou são carlos ou curitibana, em placas. Plantio de arbustos ou cerca viva. Plantio de árvore ornamental com altura de muda menor ou igual a 2,00m e plantio de árvore ornamental com altura de muda maior que 2,00m e menor ou igual a 4,00m.

### **3.3 Pinturas e revestimentos**

Jardineiras com muretas em alvenaria com acabamento em pintura acrílica na cor Terracota Suave - Coral ou similar;

Quadra de futebol *society* com muretas em alvenaria com acabamento em pintura acrílica na cor Cinza Platina - Coral ou similar

### **3.4 Esquadrias**

Porta dupla de abrir, com estrutura de tubo galvanizado com acabamento sintético na cor verde folha - Perfortex ou similar e tela de arame galvanizado fio 12 BWG, e malha quadrada 5x5cm, com acabamento em esmalte sintético fosco na cor verde folha - Perfortex ou similar.

### **3.5 Alambrado**

Estrutura em tubo de aço galvanizado com acabamento em esmalte sintético fosco na cor verde folha - Coral ou similar e tela de arame galvanizado fio 12 BWG, e malha quadrada 5x5cm, com acabamento em esmalte sintético fosco na cor verde folha - Perfortex ou similar.

### **3.6 Mobiliário Urbano**

12 Bancos fixos (0,70x1,50m) de madeira, em Pinus ou Eucalipto tratado, com acabamento em verniz fosco, ref. Modelo M312 da Lúdico Parques ou similar;

16 Cestos de lixo (0,60x0,60m) em madeira, com acabamento em verniz fosco, ref. modelo M313, da Lúdico Parques ou similar;

01 Pergolado de madeira, em Pinus ou Eucalipto tratado, com acabamento em verniz fosco, fixado com concreto sobre solo.

04 Conjuntos de mesas para jogos, de madeira, em Pinus ou Eucalipto tratado, com acabamento em verniz fosco, ref. Modelo M314 da Lúdico Parques ou similar, chumbada no piso. Medidas da mesa 1,00x1,00x0,75m e medidas do banco 0,30x0,30x0,45m;

02 Conjuntos de mesas para *pic-nic*, de madeira, em Pinus ou Eucalipto tratado, com acabamento em verniz fosco, ref. Modelo M315 da Lúdico Parques ou similar, chumbada no piso. Medidas da mesa 1,00x2,00x0,75m e medidas do banco 0,30x2,00x0,45m;

### **3.7. Playground**

02 Paredes de escalada (2,00 x 1,80m) de madeira, em Pinus ou Eucalipto tratado, com acabamento em verniz fosco ref. Modelo M111, da Lúdico Parques ou similar;

01 Gangorra dupla (3,00x2,50m) de madeira, em Pinus ou Eucalipto tratado, com acabamento em verniz fosco, ref. Modelo M128, da Lúdico Parques ou similar;

01 Brinquedo de madeira (4,00x5,00m), em Pinus ou Eucalipto tratado, com acabamento em verniz fosco, contendo: 01 casinha, 01 escorregadeira, 1 escada marinheiro, 02 balanços e 01 rampa de acesso, ref. modelo M220 Casa de Tarzan, da Lúdico Parques ou similar;

01 Balanço de 02 lugares (1,50x3,00m) de madeira, em Pinus ou Eucalipto tratado, com acabamento em verniz fosco, ref. Modelo M117, da Lúdico Parques ou similar;

### **3.8. Campo de futebol society**

02 Traves de aço galvanizado de 3" com acabamento em esmalte sintético na cor branco, com tela em rede em fio 4mm 100% nylon com proteção UV. Medidas: (profundidade x largura x altura) (1,50x2,50x5,00m);

### **3.9 Meia quadra de basquete**

01 Tabela com aro de basquete padrão oficial, confeccionada com tubo de aço carbono com diâmetro de 4 polegadas, com acabamento em esmalte sintético na cor branco, chumbada no piso. Altura total de 3,95m.

### **4 OBSERVAÇÕES**

- a) Para quaisquer esclarecimentos deverá ser consultado o autor do Projeto Arquitetônico;
- b) As especificações contidas no presente memorial poderão sofrer alterações; para tanto, os autores do Projeto Arquitetônico deverão ser previamente consultados.

Viçosa/AL, 16 de janeiro de 2026

THANNYS  
NASCIMENTO DA  
SILVA:10356923410

Assinado de forma digital por  
THANNYS NASCIMENTO DA  
SILVA:10356923410  
Dados: 2026.01.16 09:03:59 -03'00'

---

**THANNYS NASCIMENTO DA SILVA**

Fiscal do Contrato

Engenheiro Civil – CREA nº 021768374-6

## MEMORIAL JUSTIFICATIVO E DESCRITIVO DE ENGENHARIA

### PROJETO MODELO ESPAÇO ESPORTIVO COMUNITÁRIO TIPO A PROGRAMA DE ACELERAÇÃO DO CRESCIMENTO (PAC) MINISTÉRIO DO ESPORTE

#### 1 APRESENTAÇÃO

O presente documento tem como finalidade expor as diretrizes de concepção do projeto do alambrado do campo de futebol pertencente ao espaço esportivo comunitário tipo A do Programa de Aceleração do Crescimento (PAC) / Ministério do Esporte, ratificando e complementando, ainda, as informações contidas nas pranchas de desenhos do referido projeto, em especial as especificações de materiais.

#### 2 PROJETO ALAMBRADO

O alambrado para o campo de futebol é estruturado por tubos de aço galvanizado, com diâmetro de 2" nas barras horizontais das extremidades e nos travamentos verticais, os travamentos horizontais intermediários são em tubos de 1 1/4". O fechamento consiste em tela de arame galvanizado, fio 12 BWG e malha quadrada 5 x 5 cm.

Os portões de acesso ao campo são compostos por estrutura externa em tubos galvanizados de 2" e com diagonais em tubos de 1 1/4", fechamento em tela de arame galvanizado, fio 12 BWG e malha quadrada 5 x 5 cm.

A fundação será em estaca do tipo broca com 20 cm de diâmetro e um metro de profundidade, contabilizada a partir da base da viga baldrame. Toda a fundação será travada por uma viga baldrame nas dimensões 15 x 25cm, que também servirá de alicerce para a mureta em alvenaria prevista no projeto arquitetônico. Concreto com fck 30 MPa para as fundações.

O modelo tipo A terá o comprimento total de 29,15 metros atrás do gol e 50,15 metros nas laterais.

### 3 OBSERVAÇÕES

- a) Para quaisquer esclarecimentos a autora do Projeto deverá ser consultada;
- b) As especificações contidas no presente memorial poderão sofrer alterações; para tanto, a autora do Projeto deverá ser previamente consultada.

Viçosa/AL, 16 de janeiro de 2026

THANNYS  
NASCIMENTO DA  
SILVA:10356923410

Assinado de forma digital  
por THANNYS NASCIMENTO  
DA SILVA:10356923410  
Dados: 2026.01.16 09:03:36  
-03'00'

---

**THANNYS NASCIMENTO DA SILVA**

Fiscal do Contrato

Engenheiro Civil – CREA nº 021768374-6



## MEMORIAL JUSTIFICATIVO E DESCRITIVO DE INSTALAÇÕES ELÉTRICAS

### PROJETO MODELO ESPAÇO ESPORTIVO COMUNITÁRIO TIPO A PROGRAMA DE ACELERAÇÃO DO CRESCIMENTO (PAC) MINISTÉRIO DO ESPORTE

#### 1 APRESENTAÇÃO

O presente documento tem como finalidade expor sumariamente as diretrizes de concepção do projeto de instalações elétricas do espaço esportivo comunitário tipo A do Programa de Aceleração do Crescimento (PAC) / Ministério do Esporte, ratificando e complementando, ainda, as informações contidas nas pranchas de desenhos do referido projeto, em especial as especificações de materiais.

#### 2 O PROJETO

O Projeto é destinado a atender as necessidades do Programa de Aceleração do Crescimento (PAC)/Ministério do Esporte.

Com uma área total de 3.000,00m<sup>2</sup>, o programa de necessidades foi desenvolvido em uma construção térrea, abrigando os seguintes ambientes:

- Campo de Futebol *Society*;
- Meia Quadra de Basquete;
- *Playground*;
- Pista de Caminhada;
- Jardim;

Para os ambientes acima descritos, estão previstos postes com 03 ou 06 refletores de LED com 200W de potência, cada um, para uso externo.

No projeto de instalações elétricas, por se tratar de um Projeto modelo a ser implantado em todas as unidades federativas do país, baseou-se pela maior quantidade de nível de tensão no país, sendo o nível de tensão de 380V trifásico e 220V monofásico.

### **3 ESPECIFICAÇÕES BÁSICAS DE MATERIAIS**

#### **3.1 Postes de iluminação**

Os postes de iluminação serão basicamente formados por dois modelos, com três refletores de LED de 200W IP67 e seis refletores de LED de 200W IP67. Os postes deverão ser de concreto circular de 200dAn e 10 metros de altura. Nos postes que possuírem três refletores, deverá ser instalado uma cruzeta fixada através de cinta e mão francesa plana, e nos postes que possuírem seis refletores, deverão ser instaladas duas cruzetas fixadas através de cinta e mão francesa plana.

#### **3.2 Refletores**

Para os refletores de LED de 100W e IP67 no alambrado, deverão ser instalados através de parafusos e porcas, garantindo que estejam nivelados e bem fixados. Para a conexão com a rede elétrica, deverá possuir uma caixa condutele que servirá como passagem dos condutores.

#### **3.3 Condutores**

Deve ser obedecido o dimensionamento dos condutores na seção, tipo de condutor, isolamento e proteção. Os condutores serão de cobre eletrolítico de alta pureza, tensão de isolamento 0,6/1kV, isolados com composto termoplástico de EPR com características de não propagação e auto-extinção do fogo (anti-chama), resistentes à temperaturas máximas de 90°C em serviço contínuo. Devem atender às normas NBR-6880, NBR-6148, NBR-6245 e NBR-

6812. Na instalação deve-se tomar cuidado para não danificar o isolamento dos fios durante a enfição e o descascamento para emendas e ligações.

Os eletrodutos deverão ser instalados de modo a não formar cotovelos, pois isto prejudica a passagem dos condutores elétricos. Recomendamos a utilização de curvas ou caixas de passagem.

Todas as emendas serão feitas nas caixas de passagem, de tomadas ou de interruptores e devem ser isoladas com fita isolante classe A. Não serão permitidas, em nenhum caso, emendas dentro dos eletrodutos.

### **3.4 Aterramento**

O sistema de aterramento será constituído por cinco hastes de aterramento e cinco caixas de inspeção de polietileno de 300mm, espaçados a cada 2,50 metros. Os condutores de aterramento de cobre nu de 50mm a 07 fios serão enterrados a 50cm abaixo do nível do solo e fixados em hastes de aterramento de 3/4" e 2,4 metros de alta camada de cobre tipo *Copperweld* com conector grampo.

### **3.5 Quadro de distribuição**

O quadro de distribuição - QDG, constituído de material metálico, instalação embutido, grau de proteção IP66, na qual recebe alimentação do quando de medição e distribui a energia para um ou mais circuitos. A estrutura interna é destinada à instalação de dispositivos de proteções unipolares e tripolares padrão DIN, conforme Norma NBR IEC 60.439-3 e NBR IEC 60.670-1.

O quadro de distribuição a ser utilizado no projeto deve ser de 18 circuitos de embutir, metálico, grau de proteção IP66 conforme definido na lista de materiais e legenda de simbologias. Todos os quadros de disjuntores deverão ser aterrados e providos de barramento específico para as fases, neutro e terra. Os disjuntores utilizados serão monopolares e tripolares, conforme diagramas unifilares e lista de materiais. Deverão atender

as exigências da norma NBR 60898 (IEC60 9472), não sendo aceito disjuntores que não atendam a esta norma. Os disjuntores terão tensão de funcionamento compatível com a tensão do circuito e protegerá a fiação. A capacidade de interrupção de corrente de curto-circuito dos disjuntores deve ser conforme definido na lista de materiais estando atrelada ao disjuntor escolhido.

### **3.6 Quadro de medição**

O modelo do quadro de medição deverá ser verificado junto a concessionária local.

## **4 OBSERVAÇÕES**

Para quaisquer esclarecimentos deverá ser consultado o autor do Projeto Arquitetônico;

As especificações contidas no presente memorial poderão sofrer alterações; para tanto, os autores do Projeto Arquitetônico deverão ser previamente consultados.

Viçosa/AL, 16 de janeiro de 2026

**THANNYS  
NASCIMENTO DA  
SILVA:10356923410**

Assinado de forma digital por  
THANNYS NASCIMENTO DA  
SILVA:10356923410  
Dados: 2026.01.16 09:03:15  
-03'00'

---

**THANNYS NASCIMENTO DA SILVA**  
Fiscal do Contrato  
Engenheiro Civil – CREA nº 021768374-6



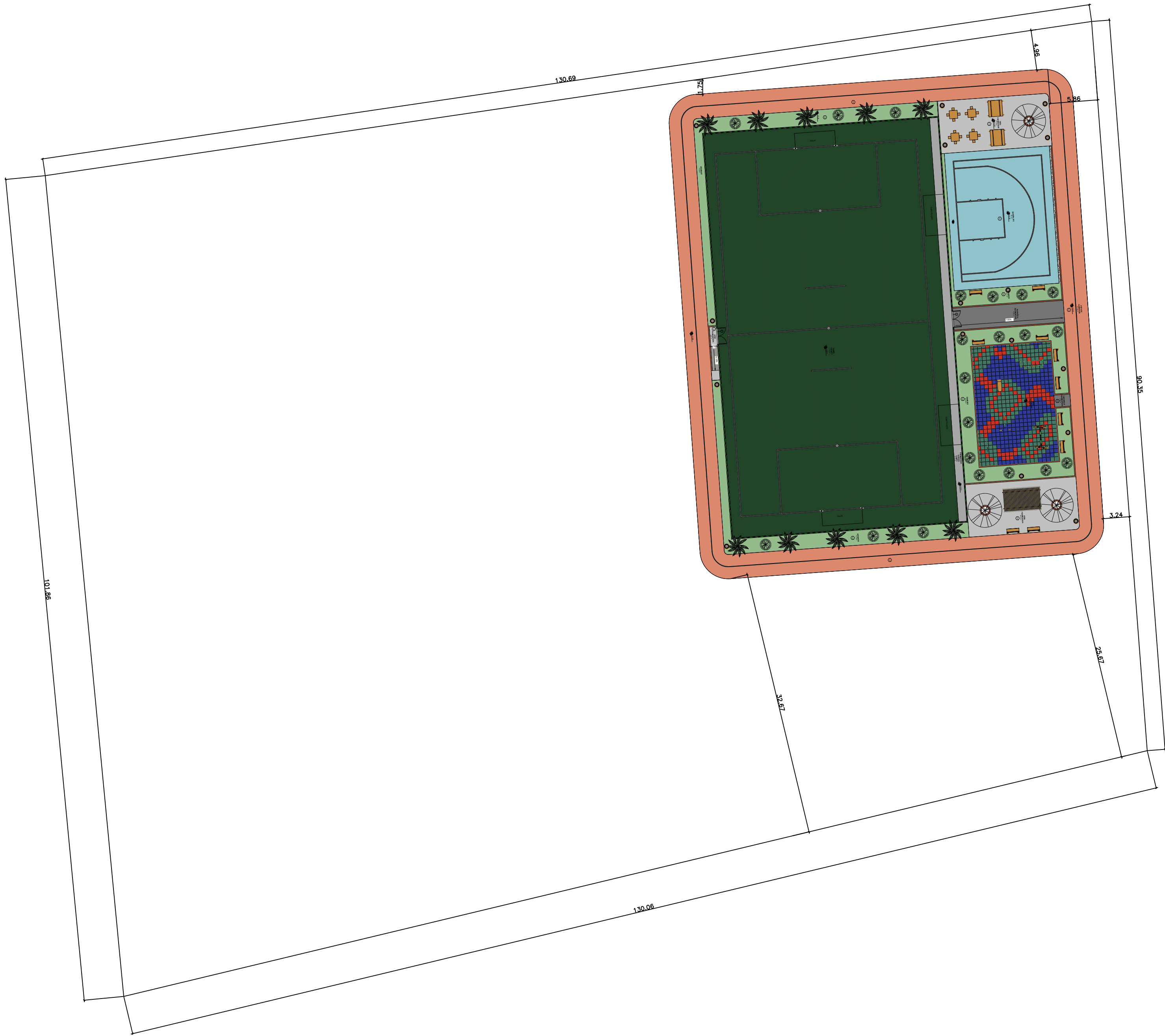

N.V.

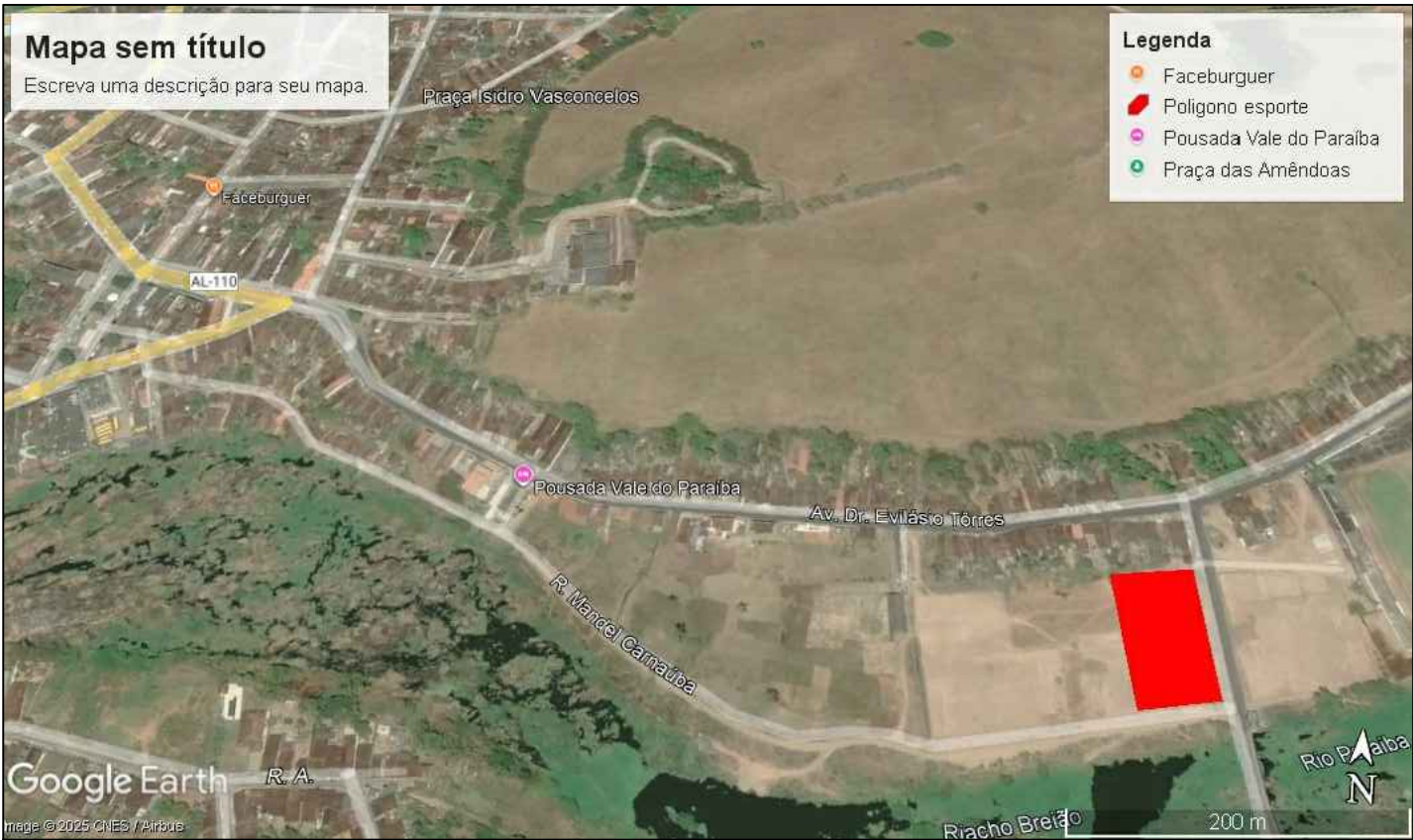
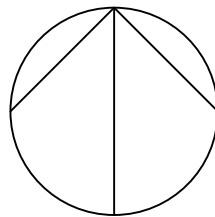

Latitude: 9°22'32.73"S  
Longitude: 36°14'11.96"O

CARIMBOS		PREFEITURA MUN. DE VIÇOSA / AL SEC. DE OBRAS E URBANISMO DEODRAS	
PROJETO: Construção do Espaço Esportivo Comunitário			
ENDEREÇO: Rua Mandel Carnauba - Viçosa - Al			
ETAPA: Levantamento Implantação			
THANNYS NASCIMENTO DA SILVA10356923410 Responsável Técnico: Thanny Nascimento da Silva - CREA-AL: 021768374-G			
PROPRIETÁRIO: Prefeitura Mun. de Viçosa - CNPJ: 12.333.746/0001-04			
ESCALA: Indicada	DATA: NOVEMBRO/2025	PRANCHIA: Única	



N.V.

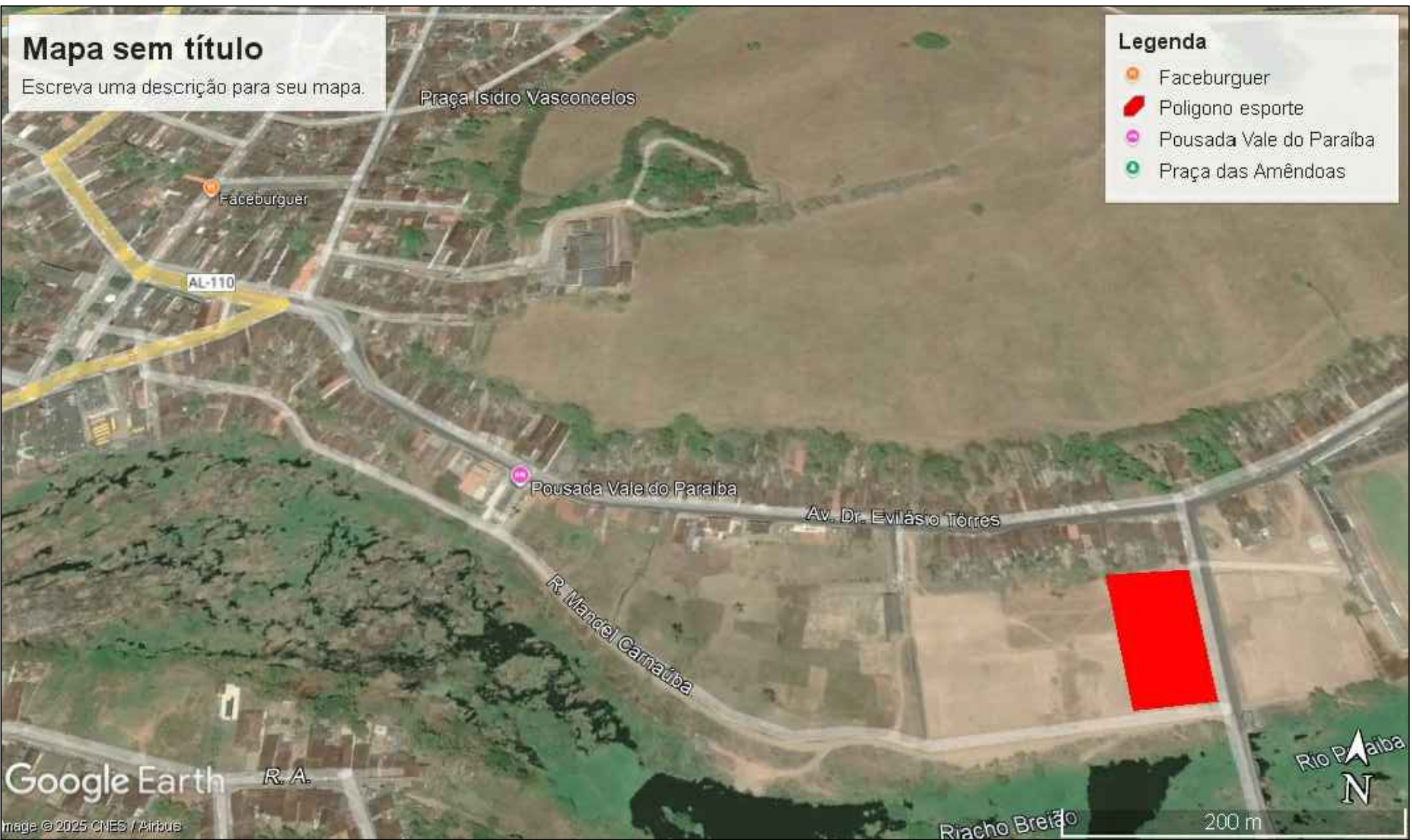
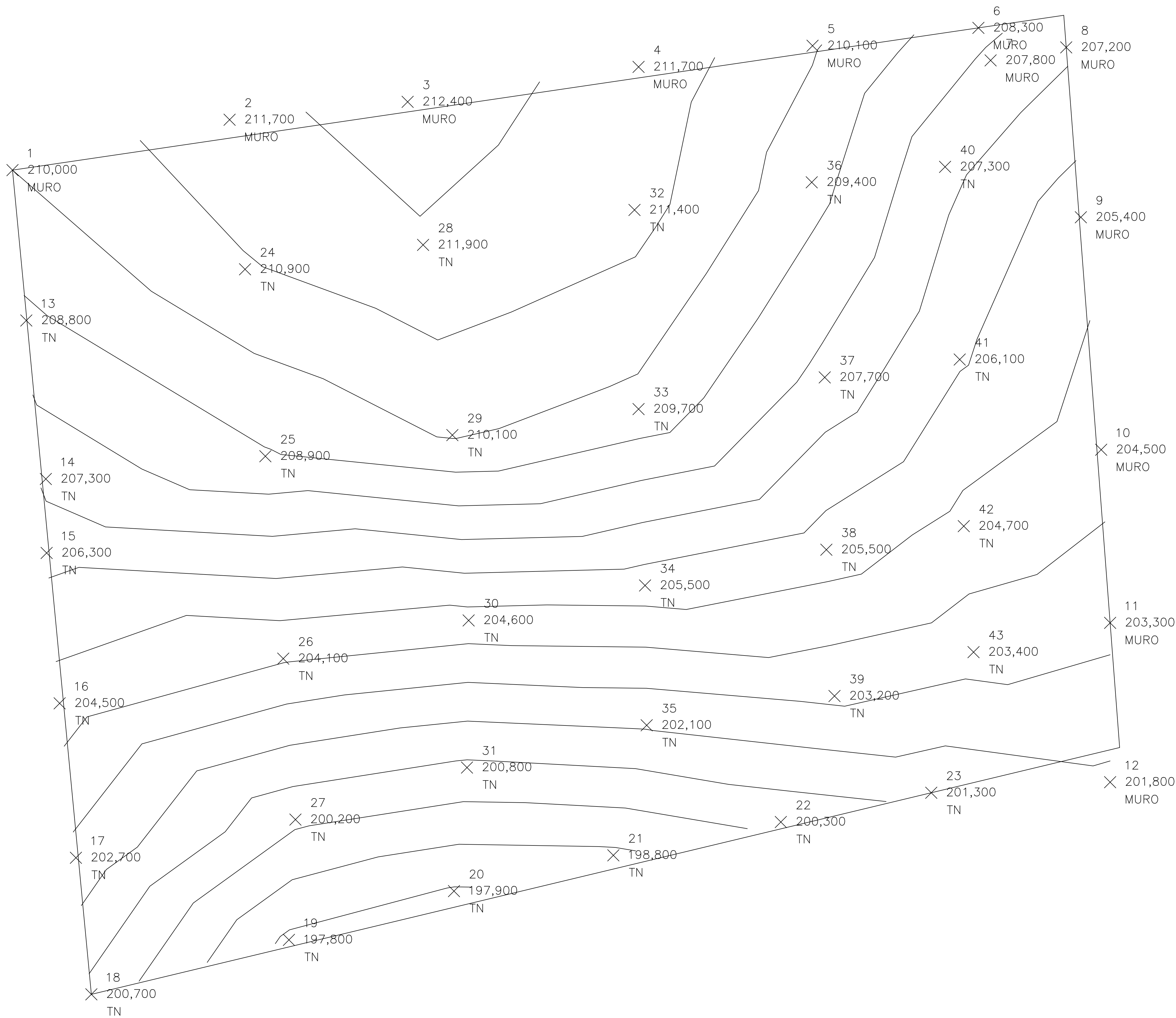
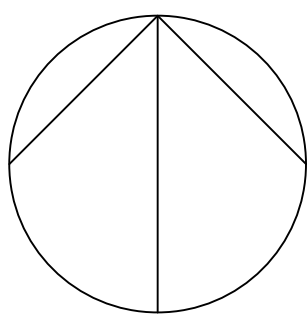

Latitude: 9°22'32.73"S  
Longitude: 36°14'11.96"O

CARIMBOS	
PREFEITURA MUN. DE VIÇOSA - AL SEC. DE OBRAS E URBANISMO SOBRAS	
PROJETO: Construção do Espaço Esportivo Comunitário	
ENDEREÇO: Rua Mandel Camauba - Viçosa - Al	
ETAPA: Levantamento topográfico	
THANNYS NASCIMENTO DA SILVA NASCIMENTO DA SILVA 10356923410 CNPJ: 20.116.846/0001-04	
Responsável Técnico: Thannys Nascimento da Silva - CREA-AL: 021768374-G	
PROPRIETÁRIO: Prefeitura Mun. de Viçosa - CNPJ: 12.333.746/0001-04	
ESCALA: Indicada	DATA: NOVEMBRO/2025
FRANCHA: Única	





PO - PLANILHA ORÇAMENTÁRIA  
Orçamento Base para Licitação - OGU

Grau de Sigilo  
#PÚBLICO

Nº OPERAÇÃO 0	Nº TransfereGOV 987521	PROPONENTE / TOMADOR Prefeitura Municipal de Viçosa/AL	APELIDO DO EMPREENDIMENTO 0			
LOCALIDADE SINAPI MACEIO	DATA BASE 09-25 (DES.)	DESCRIÇÃO DO LOTE	MUNICÍPIO / UF 0 Viçosa/AL	BDI 1 28,44%	BDI 2 21,76%	BDI 3 0,00%

Item	Fonte	Código	Descrição	Unidade	Quantidade	Custo Unitário (sem BDI) (R\$)	BDI (%)	Preço Unitário (com BDI) (R\$)	Preço Total (R\$)	
0									1.538.015,52	
1.			ADMINISTRAÇÃO LOCAL					-	59.154,53	
1.1.			ADMINISTRAÇÃO LOCAL					-	59.154,53	
1.1.1.	Composição	CPUAUX CA002	ADMINISTRAÇÃO DA OBRA	UN	1,00	46.056,16	BDI 1	59.154,53	59.154,53	RA
2.			CAMPO DE FUTEBOL COM GRAMA SINTÉTICA					-	659.245,33	
2.1.			FUNDAÇÃO					-	9.837,51	
2.1.1.	SINAPI	97082	ESCAVAÇÃO MANUAL DE VIGA DE BORDA PARA RADIER. AF_09/2021	M3	26,00	57,26	BDI 1	73,54	1.912,04	RA
2.1.2.	SINAPI	97084	COMPACTAÇÃO MECÂNICA DE SOLO PARA EXECUÇÃO DE RADIER, PISO DE CONCRETO OU LAJE SOBRE SOLO, COM COMPACTADOR DE SOLOS TIPO PLACA VIBRATÓRIA. AF_09/2021	M2	104,00	0,62	BDI 1	0,80	83,20	RA
2.1.3.	SINAPI	95241	LASTRO DE CONCRETO MAGRO, APLICADO EM PISOS, LAJES SOBRE SOLO OU RADIER, ESPESSURA DE 5 CM. AF_01/2024	M2	62,40	34,27	BDI 1	44,02	2.746,85	RA
2.1.4.	SINAPI	89470	ALVENARIA DE BLOCOS DE CONCRETO ESTRUTURAL 14X19X39 CM (ESPESSURA 14 CM), FBK = 4,5 MPA, UTILIZANDO COLHER DE PEDREIRO. AF_10/2022	M2	43,70	90,78	BDI 1	116,60	5.095,42	RA
2.2.			PAVIMENTAÇÃO					-	368.565,96	
2.2.1.	SINAPI	100576	REGULARIZAÇÃO E COMPACTAÇÃO DE SUBLEITO DE SOLO PREDOMINANTEMENTE ARGILOSO, PARA OBRAS DE CONSTRUÇÃO DE PAVIMENTOS. AF_09/2024	M2	1.450,00	2,67	BDI 1	3,43	4.973,50	RA
2.2.2.	Composição	CPU C001	LASTRO COM MATERIAL GRANULAR (PEDRA BRITADA N.1), ESPESSURA DE 10 CM	M3	140,00	136,78	BDI 1	175,68	24.595,20	RA
2.2.3.	Composição	CPU C002	LASTRO COM MATERIAL GRANULAR (PEDRA BRITADA N.0), ESPESSURA DE 5 CM	M3	70,00	158,50	BDI 1	203,58	14.250,60	RA
2.2.4.	Composição	CPU C003	LASTRO COM MATERIAL GRANULAR (PÓ DE BRITA), ESPESSURA DE 5 CM	M3	70,00	158,50	BDI 1	203,58	14.250,60	RA
2.2.5.	Composição	CPU C004	GRAMA SINTÉTICA ESPORTIVA PARA FUTEBOL EM POLIETILENO, COM ALTURA MÍNIMA DE 42 MM (FORNECIMENTO E COLOCAÇÃO)	M2	1.400,00	169,73	BDI 1	218,00	305.200,00	RA
2.2.6.	SINAPI	95241	LASTRO DE CONCRETO MAGRO, APLICADO EM PISOS, LAJES SOBRE SOLO OU RADIER, ESPESSURA DE 5 CM. AF_01/2024	M2	50,01	34,27	BDI 1	44,02	2.201,44	RA
2.2.7.	Composição	CPU C008	EXECUÇÃO DE PASSEIO (CALÇADA) OU PISO DE CONCRETO COM CONCRETO MOLDADO IN LOCO, FEITO EM OBRA, ACABAMENTO CONVENCIONAL, ESPESSURA 6 CM	M2	50,01	48,18	BDI 1	61,88	3.094,62	RA
2.3.			ESTRUTURA					-	37.961,20	
2.3.1.	SINAPI	96542	FABRICAÇÃO, MONTAGEM E DESMONTAGEM DE FÔRMA PARA VIGA BALDRAME, EM CHAPA DE MADEIRA COMPENSADA RESINADA, E=17 MM, 4 UTILIZAÇÕES. AF_01/2024	M2	79,30	97,13	BDI 1	124,75	9.892,68	RA
2.3.2.	SINAPI	96543	ARMAÇÃO DE BLOCO UTILIZANDO AÇO CA-60 DE 5 MM - MONTAGEM. AF_01/2024	KG	122,00	20,47	BDI 1	26,29	3.207,38	RA
2.3.3.	SINAPI	96545	ARMAÇÃO DE BLOCO UTILIZANDO AÇO CA-50 DE 8 MM - MONTAGEM. AF_01/2024	KG	276,00	17,52	BDI 1	22,50	6.210,00	RA

RECURSO

↓



PO - PLANILHA ORÇAMENTÁRIA  
Orçamento Base para Licitação - OGU

Grau de Sigilo  
#PUBLICO

Nº OPERAÇÃO 0	Nº TransfereGOV 987521	PROPONENTE / TOMADOR Prefeitura Municipal de Viçosa/AL	APELIDO DO EMPREENDIMENTO 0			
LOCALIDADE SINAPI MACEIO	DATA BASE 09-25 (DES.)	DESCRIÇÃO DO LOTE 0	MUNICÍPIO / UF Viçosa/AL	BDI 1 28,44%	BDI 2 21,76%	BDI 3 0,00%

Item	Fonte	Código	Descrição	Unidade	Quantidade	Custo Unitário (sem BDI) (R\$)	BDI (%)	Preço Unitário (com BDI) (R\$)	Preço Total (R\$)	RECURSO
0									1.538.015,52	
2.3.4.	SINAPI	96555	CONCRETAGEM DE BLOCO DE COROAMENTO OU VIGA BALDRAME, FCK 30 MPA, COM USO DE JERICA - LANÇAMENTO, ADENSAMENTO E ACABAMENTO. AF_01/2024	M3	5,95	709,40	BDI 1	911,15	5.421,34	RA
2.3.5.	Composição	CPU C007	ESTACA BROCA DE CONCRETO (0,20 X 0,20) M, ESCAVAÇÃO MANUAL, COM TUBO DE AÇO GALVANIZADO DE 2"	M	58,00	177,59	BDI 1	228,10	13.229,80	RA
2.4.			ALVENARIA E FECHAMENTO					-	200.647,99	
2.4.1.	SINAPI	103325	ALVENARIA DE VEDAÇÃO DE BLOCOS CERÂMICOS FURADOS NA VERTICAL DE 14X19X39 CM (ESPESSURA 14 CM) E ARGAMASSA DE ASSENTAMENTO COM PREPARO MANUAL. AF_12/2021	M2	79,00	79,81	BDI 1	102,51	8.098,29	RA
2.4.2.	SINAPI	102363	ALAMBRADO PARA QUADRA POLIESPORTIVA, ESTRUTURADO POR TUBOS DE AÇO GALVANIZADO, (MONTANTES COM DIÂMETRO 2", TRAVESSAS E ESCORAS COM DIÂMETRO 1 1/4"), COM TELA DE ARAME GALVANIZADO, FIO 12 BWG E MALHA QUADRADA 5X5CM (EXCETO MURETA). AF_03/2021	M2	876,90	170,96	BDI 1	219,58	192.549,70	RA
2.5.			REVESTIMENTO					-	8.404,02	
2.5.1.	SINAPI	87878	CHAPISCO APLICADO EM ALVENARIAS E ESTRUTURAS DE CONCRETO INTERNAS, COM COLHER DE PEDREIRO. ARGAMASSA TRAÇO 1:3 COM PREPARO MANUAL. AF_10/2022	M2	158,00	4,59	BDI 1	5,90	932,20	RA
2.5.2.	SINAPI	87530	MASSA ÚNICA, EM ARGAMASSA TRAÇO 1:2:8, PREPARO MANUAL, APLICADA MANUALMENTE EM PAREDES INTERNAS DE AMBIENTES COM ÁREA ENTRE 5M² E 10M², E = 17,5MM, COM TALISCAS. AF_03/2024	M2	158,00	36,82	BDI 1	47,29	7.471,82	RA
2.6.			PINTURA					-	28.351,99	
2.6.1.	SINAPI	104642	PINTURA LÁTEX ACRÍLICA STANDARD, APLICAÇÃO MANUAL EM PAREDES, DUAS DEMÃOS. AF_04/2023	M2	158,00	10,68	BDI 1	13,72	2.167,76	RA
2.6.2.	SINAPI	100750	PINTURA COM TINTA ALQUÍDICA DE ACABAMENTO (ESMALTE SINTÉTICO FOSCO) APLICADA A ROLO OU PINCEL SOBRE SUPERFÍCIES METÁLICAS (EXCETO PERFIL) EXECUTADO EM OBRA (POR DEMÃO). AF_01/2020	M2	876,90	23,25	BDI 1	29,86	26.184,23	RA
2.7.			EQUIPAMENTOS					-	5.476,66	
2.7.1.	Composição	CPU C005	CONJUNTO PARA FUTEBOL DE CAMPO COM PAR DE TRAVES OFICIAIS DE 5,00 X 2,20 M EM TUBO DE AÇO GALVANIZADO 4", PINTURA EM PRIMER COM TINTA ESMALTE SINTETICO E REDES DE POLIETILENO FIO 3 MM - FORNECIMENTO E INSTALAÇÃO	UN	1,00	4.263,98	BDI 1	5.476,66	5.476,66	RA
3.			MEIA QUADRA DE BASQUETE					-	209.919,90	
3.1.			FUNDAÇÃO					-	4.386,93	
3.1.1.	SINAPI	97082	ESCAVAÇÃO MANUAL DE VIGA DE BORDA PARA RADIER. AF_09/2021	M3	10,50	57,26	BDI 1	73,54	772,17	RA



PO - PLANILHA ORÇAMENTÁRIA  
Orçamento Base para Licitação - OGU

Grau de Sigilo  
#PUBLICO

Nº OPERAÇÃO 0	Nº TransfereGOV 987521	PROPONENTE / TOMADOR Prefeitura Municipal de Viçosa/AL	APELIDO DO EMPREENDIMENTO 0			
LOCALIDADE SINAPI MACEIO	DATA BASE 09-25 (DES.)	DESCRIÇÃO DO LOTE	MUNICÍPIO / UF 0 Viçosa/AL	BDI 1 28,44%	BDI 2 21,76%	BDI 3 0,00%

Item	Fonte	Código	Descrição	Unidade	Quantidade	Custo Unitário (sem BDI) (R\$)	BDI (%)	Preço Unitário (com BDI) (R\$)	Preço Total (R\$)	
0									1.538.015,52	
3.1.2.	SINAPI	97084	COMPACTAÇÃO MECÂNICA DE SOLO PARA EXECUÇÃO DE RADIER, PISO DE CONCRETO OU LAJE SOBRE SOLO, COM COMPACTADOR DE SOLOS TIPO PLACA VIBRATÓRIA. AF_09/2021	M2	30,00	0,62	BDI 1	0,80	24,00	RA
3.1.3.	SINAPI	95241	LASTRO DE CONCRETO MAGRO, APLICADO EM PISOS, LAJES SOBRE SOLO OU RADIER, ESPESSURA DE 5 CM. AF_01/2024	M2	18,00	34,27	BDI 1	44,02	792,36	RA
3.1.4.	SINAPI	89470	ALVENARIA DE BLOCOS DE CONCRETO ESTRUTURAL 14X19X39 CM (ESPESSURA 14 CM), FBK = 4,5 MPA, UTILIZANDO COLHER DE PEDREIRO. AF_10/2022	M2	24,00	90,78	BDI 1	116,60	2.798,40	RA
3.2.			PAVIMENTAÇÃO					-	200.274,89	
3.2.1.	SINAPI	100576	REGULARIZAÇÃO E COMPACTAÇÃO DE SUBLEITO DE SOLO PREDOMINANTEMENTE ARGILOSO, PARA OBRAS DE CONSTRUÇÃO DE PAVIMENTOS. AF_09/2024	M2	221,00	2,67	BDI 1	3,43	758,03	RA
3.2.2.	SINAPI	95241	LASTRO DE CONCRETO MAGRO, APLICADO EM PISOS, LAJES SOBRE SOLO OU RADIER, ESPESSURA DE 5 CM. AF_01/2024	M2	221,00	34,27	BDI 1	44,02	9.728,42	RA
3.2.3.	SINAPI	94994	EXECUÇÃO DE PASSEIO (CALÇADA) OU PISO DE CONCRETO COM CONCRETO MOLDADO IN LOCO, FEITO EM OBRA, ACABAMENTO CONVENCIONAL, ESPESSURA 8 CM, ARMADO. AF_08/2022	M2	221,00	94,37	BDI 1	121,21	26.787,41	RA
3.2.4.	Cotação	COT-010	PISO MODULAR EM POLIPROPILENO DE ALTO IMPACTO E RESISTÊNCIA, PROTEÇÃO UV, INCLUINDO DEMARCAÇÃO DA QUADRA COM TINTA À BASE DE PU - FORNECIMENTO E INSTALAÇÃO	UN	1,00	133.870,75	BDI 2	163.001,03	163.001,03	RA
3.3.			EQUIPAMENTOS					-	5.258,08	
3.3.1.	Composição	CPU C006	TABELA DE BASQUETE DE COMPENSADO NAVAL, COM AROS, REDES E ESTRUTURA EM TUBO GALVANIZADO - FORNECIMENTO E INSTALAÇÃO.	UN	1,00	4.093,80	BDI 1	5.258,08	5.258,08	RA
4.			PARQUINHO INFANTIL					-	197.508,30	
4.1.			FUNDAÇÃO					-	3.655,78	
4.1.1.	SINAPI	97082	ESCAVAÇÃO MANUAL DE VIGA DE BORDA PARA RADIER. AF_09/2021	M3	8,75	57,26	BDI 1	73,54	643,48	RA
4.1.2.	SINAPI	97084	COMPACTAÇÃO MECÂNICA DE SOLO PARA EXECUÇÃO DE RADIER, PISO DE CONCRETO OU LAJE SOBRE SOLO, COM COMPACTADOR DE SOLOS TIPO PLACA VIBRATÓRIA. AF_09/2021	M2	25,00	0,62	BDI 1	0,80	20,00	RA
4.1.3.	SINAPI	95241	LASTRO DE CONCRETO MAGRO, APLICADO EM PISOS, LAJES SOBRE SOLO OU RADIER, ESPESSURA DE 5 CM. AF_01/2024	M2	15,00	34,27	BDI 1	44,02	660,30	RA
4.1.4.	SINAPI	89470	ALVENARIA DE BLOCOS DE CONCRETO ESTRUTURAL 14X19X39 CM (ESPESSURA 14 CM), FBK = 4,5 MPA, UTILIZANDO COLHER DE PEDREIRO. AF_10/2022	M2	20,00	90,78	BDI 1	116,60	2.332,00	RA
4.2.			PAVIMENTAÇÃO					-	129.960,12	
4.2.1.	SINAPI	100576	REGULARIZAÇÃO E COMPACTAÇÃO DE SUBLEITO DE SOLO PREDOMINANTEMENTE ARGILOSO, PARA OBRAS DE CONSTRUÇÃO DE PAVIMENTOS. AF_09/2024	M2	142,84	2,67	BDI 1	3,43	489,94	RA

RECURSO

↓



PO - PLANILHA ORÇAMENTÁRIA  
Orçamento Base para Licitação - OGU

Grau de Sigilo  
#PUBLICO

Nº OPERAÇÃO 0	Nº TransfereGOV 987521	PROPONENTE / TOMADOR Prefeitura Municipal de Viçosa/AL	APELIDO DO EMPREENDIMENTO 0			
LOCALIDADE SINAPI MACEIO	DATA BASE 09-25 (DES.)	DESCRIÇÃO DO LOTE 0	MUNICÍPIO / UF Viçosa/AL	BDI 1 28,44%	BDI 2 21,76%	BDI 3 0,00%

Item	Fonte	Código	Descrição	Unidade	Quantidade	Custo Unitário (sem BDI) (R\$)	BDI (%)	Preço Unitário (com BDI) (R\$)	Preço Total (R\$)	RECURSO ↓
0									1.538.015,52	
4.2.2.	SINAPI	95241	LASTRO DE CONCRETO MAGRO, APLICADO EM PISOS, LAJES SOBRE SOLO OU RADIER, ESPESSURA DE 5 CM. AF_01/2024	M2	142,84	34,27	BDI 1	44,02	6.287,82	RA
4.2.3.	SINAPI	87702	CONTRAPISO EM ARGAMASSA TRAÇO 1:4 (CIMENTO E AREIA), PREPARO MANUAL, APLICADO EM ÁREAS SECAS SOBRE LAJE, NÃO ADERIDO, ACABAMENTO NÃO REFORÇADO, ESPESSURA 6CM. AF_07/2021	M2	142,84	58,14	BDI 1	74,68	10.667,29	RA
4.2.4.	SINAPI	101735	PISO DE BORRACHA ESPORTIVO, ESPESSURA 15MM, ASSENTADO COM ARGAMASSA. AF_09/2020	M2	142,84	613,28	BDI 1	787,70	112.515,07	RA
4.3.			EQUIPAMENTOS					-	63.892,40	
4.3.1.	Cotação	COT-001	PAREDE ESCALADA (2,00 X 1,80)M EM MADEIRA PINUS OU EUCALIPTO TRATADO, COM ACABAMENTO EM VERNIZ FOSCO, REF. MODELO M111 DA LÚDICO PARQUES OU SIMILAR - FORNECIMENTO E MONTAGEM	UN	2,00	5.847,54	BDI 2	7.119,96	14.239,92	RA
4.3.2.	Cotação	COT-002	GANGORRA DUPLA (3,00 X 2,50)M EM MADEIRA PINUS OU EUCALIPTO TRATADO, COM ACABAMENTO EM VERNIZ FOSCO, REF. MODELO M128 DA LÚDICO PARQUES OU SIMILAR - FORNECIMENTO E MONTAGEM	UN	1,00	3.693,19	BDI 2	4.496,83	4.496,83	RA
4.3.3.	Cotação	COT-003	BRINQUEDO (4,00 X 5,00)M EM MADEIRA PINUS OU EUCALIPTO TRATADO, COM ACABAMENTO EM VERNIZ FOSCO, CONTENDO 1 CASINHA, 1 RAMPA DE ACESSO, 1 ESCORREGADOR, 1 ESCADA DE MARINHEIRO E 2 BALANÇOS, REF. MODELO M220 DA LÚDICO PARQUES OU SIMILAR	UN	1,00	24.621,24	BDI 2	29.978,82	29.978,82	RA
4.3.4.	Cotação	COT-006	BALANÇO DUPLO (1,50 X 3,00)M EM MADEIRA PINUS OU EUCALIPTO TRATADO, COM ACABAMENTO EM VERNIZ FOSCO, REF. MODELO M117 DA LÚDICO PARQUES OU SIMILAR - FORNECIMENTO E MONTAGEM	UN	1,00	2.769,89	BDI 2	3.372,62	3.372,62	RA
4.3.5.	Cotação	COT-004	BANCO FIXO (0,70 X 1,50)M EM MADEIRA PINUS OU EUCALIPTO TRATADO, COM ACABAMENTO EM VERNIZ FOSCO, REF. MODELO M312 DA LÚDICO PARQUES OU SIMILAR - FORNECIMENTO E MONTAGEM	UN	6,00	1.461,89	BDI 2	1.780,00	10.680,00	RA
4.3.6.	Cotação	COT-005	CESTO DE LIXO (0,60 X 0,60)M EM MADEIRA PINUS OU EUCALIPTO TRATADO, COM ACABAMENTO EM VERNIZ FOSCO, REF. MODELO M313 DA LÚDICO PARQUES OU SIMILAR - FORNECIMENTO E MONTAGEM	UN	1,00	923,30	BDI 2	1.124,21	1.124,21	RA
5.			PISTA DE CAMINHADA					-	157.896,24	
5.1.			PAVIMENTAÇÃO					-	103.476,28	
5.1.1.	SINAPI	100576	REGULARIZAÇÃO E COMPACTAÇÃO DE SUBLEITO DE SOLO PREDOMINANTEMENTE ARGILOSO, PARA OBRAS DE CONSTRUÇÃO DE PAVIMENTOS. AF_09/2024	M2	613,52	2,67	BDI 1	3,43	2.104,37	RA





PO - PLANILHA ORÇAMENTÁRIA  
Orçamento Base para Licitação - OGU

Grau de Sigilo  
#PÚBLICO

Nº OPERAÇÃO 0	Nº TransfereGOV 987521	PROPONENTE / TOMADOR Prefeitura Municipal de Viçosa/AL	APELIDO DO EMPREENDIMENTO 0			
LOCALIDADE SINAPI MACEIO	DATA BASE 09-25 (DES.)	DESCRIÇÃO DO LOTE 0	MUNICÍPIO / UF Viçosa/AL	BDI 1 28,44%	BDI 2 21,76%	BDI 3 0,00%

Item	Fonte	Código	Descrição	Unidade	Quantidade	Custo Unitário (sem BDI) (R\$)	BDI (%)	Preço Unitário (com BDI) (R\$)	Preço Total (R\$)	RECURSO ↓
0									1.538.015,52	
5.1.2.	SINAPI	95241	LASTRO DE CONCRETO MAGRO, APLICADO EM PISOS, LAJES SOBRE SOLO OU RADIER, ESPESSURA DE 5 CM. AF_01/2024	M2	613,52	34,27	BDI 1	44,02	27.007,15	RA
5.1.3.	SINAPI	94994	EXECUÇÃO DE PASSEIO (CALÇADA) OU PISO DE CONCRETO COM CONCRETO MOLDADO IN LOCO, FEITO EM OBRA, ACABAMENTO CONVENCIONAL, ESPESSURA 8 CM, ARMADO. AF_08/2022	M2	613,52	94,37	BDI 1	121,21	74.364,76	RA
5.2.			PINTURA					-	54.419,96	
5.2.1.	SINAPI	102494	PINTURA DE PISO COM TINTA EPÓXI, APLICAÇÃO MANUAL, 2 DEMÃOS, INCLUSO PRIMER EPÓXI. AF_05/2021	M2	613,52	65,67	BDI 1	84,35	51.750,41	RA
5.2.2.	SINAPI	102506	PINTURA DE DEMARCAÇÃO DE QUADRA POLIESPORTIVA COM TINTA EPÓXI, E = 5 CM, APLICAÇÃO MANUAL. AF_05/2021	M	204,72	10,15	BDI 1	13,04	2.669,55	RA
6.			IMPLANTAÇÃO GERAL					-	254.291,22	
6.1.			PAVIMENTAÇÃO					-	42.384,27	
6.1.1.	SINAPI	100576	REGULARIZAÇÃO E COMPACTAÇÃO DE SUBLEITO DE SOLO PREDOMINANTEMENTE ARGILOSO, PARA OBRAS DE CONSTRUÇÃO DE PAVIMENTOS. AF_09/2024	M2	214,22	2,67	BDI 1	3,43	734,77	RA
6.1.2.	SINAPI	95241	LASTRO DE CONCRETO MAGRO, APLICADO EM PISOS, LAJES SOBRE SOLO OU RADIER, ESPESSURA DE 5 CM. AF_01/2024	M2	214,22	34,27	BDI 1	44,02	9.429,96	RA
6.1.3.	Composição	CPU C008	EXECUÇÃO DE PASSEIO (CALÇADA) OU PISO DE CONCRETO COM CONCRETO MOLDADO IN LOCO, FEITO EM OBRA, ACABAMENTO CONVENCIONAL, ESPESSURA 6 CM	M2	214,22	48,18	BDI 1	61,88	13.255,93	RA
6.1.4.	SINAPI	94279	ASSENTAMENTO DE GUIA (MEIO-FIO) EM TRECHO RETO, CONFECCIONADA EM CONCRETO PRÉ-FABRICADO, DIMENSÕES 39X6,5X6,5X19 CM (COMPRIMENTO X BASE INFERIOR X BASE SUPERIOR X ALTURA), PARA DELIMITAÇÃO DE JARDINS, PRAÇAS OU PASSEIOS. AF_01/2024	M	167,30	52,86	BDI 1	67,89	11.358,00	RA
6.1.5.	SINAPI	103946	PLANTIO DE GRAMA ESMERALDA OU SÃO CARLOS OU CURITIBANA, EM PLACAS. AF_07/2024	M2	291,85	20,29	BDI 1	26,06	7.605,61	RA
6.2.			URBANIZAÇÃO E PAISAGISMO					-	67.214,11	
6.2.1.	Cotação	COT-004	BANCO FIXO (0,70 X 1,50)M EM MADEIRA PINUS OU EUCALIPTO TRATADO, COM ACABAMENTO EM VERNIZ FOSCO, REF. MODELO M312 DA LÚDICO PARQUES OU SIMILAR - FORNECIMENTO E MONTAGEM	UN	4,00	1.461,89	BDI 2	1.780,00	7.120,00	RA
6.2.2.	Cotação	COT-005	CESTO DE LIXO (0,60 X 0,60)M EM MADEIRA PINUS OU EUCALIPTO TRATADO, COM ACABAMENTO EM VERNIZ FOSCO, REF. MODELO M313 DA LÚDICO PARQUES OU SIMILAR - FORNECIMENTO E MONTAGEM	UN	16,00	923,30	BDI 2	1.124,21	17.987,36	RA



PO - PLANILHA ORÇAMENTÁRIA  
Orçamento Base para Licitação - OGU

Grau de Sigilo  
#PUBLICO

Nº OPERAÇÃO 0	Nº TransfereGOV 987521	PROPONENTE / TOMADOR Prefeitura Municipal de Viçosa/AL	APELIDO DO EMPREENDIMENTO 0			
LOCALIDADE SINAPI MACEIO	DATA BASE 09-25 (DES.)	DESCRIÇÃO DO LOTE	MUNICÍPIO / UF 0 Viçosa/AL	BDI 1 28,44%	BDI 2 21,76%	BDI 3 0,00%

Item	Fonte	Código	Descrição	Unidade	Quantidade	Custo Unitário (sem BDI) (R\$)	BDI (%)	Preço Unitário (com BDI) (R\$)	Preço Total (R\$)	
0									1.538.015,52	
6.2.3.	Cotação	COT-007	MESA PARA JOGOS (1,00 X 1,00)M COM 4 BANCOS (0,30 X 0,30)M EM MADEIRA PINUS OU EUCALIPTO TRATADO, COM ACABAMENTO EM VERNIZ FOSCO, REF. MODELO M314 DA LÚDICO PARQUES OU SIMILAR - FORNECIMENTO E MONTAGEM	UN	4,00	3.385,42	BDI 2	4.122,09	16.488,36	RA
6.2.4.	Cotação	COT-008	CONJUNTO MESA (1,00 X 2,00)M E 2 BANCOS (0,30 X 2,00)M EM MADEIRA PINUS OU EUCALIPTO TRATADO, COM ACABAMENTO EM VERNIZ FOSCO, REF. MODELO M315 DA LÚDICO PARQUES OU SIMILAR - FORNECIMENTO E MONTAGEM	UN	2,00	5.847,54	BDI 2	7.119,96	14.239,92	RA
6.2.5.	SINAPI	103315	INSTALAÇÃO DE PERGOLADO DE MADEIRA, EM MAÇARANDUBA, ANGELIM OU EQUIVALENTE DA REGIÃO, FIXADO COM CONCRETO SOBRE SOLO. AF_11/2021	M2	11,75	194,97	BDI 1	250,42	2.942,44	RA
6.2.6.	SINAPI	98509	PLANTIO DE ARBUSTO OU CERCA VIVA. AF_07/2024	UN	40,00	84,48	BDI 1	108,51	4.340,40	RA
6.2.7.	SINAPI	98510	PLANTIO DE ÁRVORE ORNAMENTAL COM ALTURA DE MUDA MENOR OU IGUAL A 2,00 M . AF_07/2024	UN	20,00	124,52	BDI 1	159,93	3.198,60	RA
6.2.8.	SINAPI	98511	PLANTIO DE ÁRVORE ORNAMENTAL COM ALTURA DE MUDA MAIOR QUE 2,00 M E MENOR OU IGUAL A 4,00 M . AF_07/2024	UN	3,00	232,80	BDI 1	299,01	897,03	RA
6.3.			INSTALAÇÕES ELÉTRICAS					-	90.322,32	
6.3.1.	Composição	CPU C011	ELETRODUTO RÍGIDO SOLDÁVEL, PVC, DN 32 MM (1"), APARENTE - FORNECIMENTO E INSTALAÇÃO	M	6,00	26,81	BDI 1	34,43	206,58	RA
6.3.2.	Composição	CPU C012	ELETRODUTO FLEXÍVEL CORRUGADO, PEAD, DN 50 (1 1/2"), PARA REDE ENTERRADA DE DISTRIBUIÇÃO DE ENERGIA ELÉTRICA - FORNECIMENTO E INSTALAÇÃO	M	70,00	10,87	BDI 1	13,96	977,20	RA
6.3.3.	Composição	CPU C013	ELETRODUTO FLEXÍVEL CORRUGADO, PEAD, DN 63 (2"), PARA REDE ENTERRADA DE DISTRIBUIÇÃO DE ENERGIA ELÉTRICA - FORNECIMENTO E INSTALAÇÃO	M	180,00	15,51	BDI 1	19,92	3.585,60	RA
6.3.4.	Composição	CPU C014	ELETRODUTO RÍGIDO ROSCÁVEL, PVC, DN 32 MM (1"), APARENTE - FORNECIMENTO E INSTALAÇÃO	M	120,00	31,15	BDI 1	40,01	4.801,20	RA
6.3.5.	Composição	CPU C015	CURVA LONGA 90 GRAUS PARA ELETRODUTO, PVC, ROSCÁVEL, DN 32 MM (1") - FORNECIMENTO E INSTALAÇÃO	UN	14,00	20,99	BDI 1	26,96	377,44	RA
6.3.6.	Composição	CPU C016	CABO DE COBRE FLEXÍVEL ISOLADO, 2,5 MM², ANTI-CHAMA 0,6/1,0 KV - FORNECIMENTO E INSTALAÇÃO	M	165,00	5,76	BDI 1	7,40	1.221,00	RA
6.3.7.	Composição	CPU C017	CABO DE COBRE FLEXÍVEL ISOLADO, 4 MM², ANTI-CHAMA 0,6/1,0 KV - FORNECIMENTO E INSTALAÇÃO	M	700,00	8,50	BDI 1	10,92	7.644,00	RA
6.3.8.	Composição	CPU C018	CABO DE COBRE FLEXÍVEL ISOLADO, 6 MM², ANTI-CHAMA 0,6/1,0 KV - FORNECIMENTO E INSTALAÇÃO	M	340,00	12,02	BDI 1	15,44	5.249,60	RA
6.3.9.	Composição	CPU C019	CABO DE COBRE FLEXÍVEL ISOLADO, 10 MM², ANTI-CHAMA 0,6/1,0 KV - FORNECIMENTO E INSTALAÇÃO	M	870,00	19,25	BDI 1	24,72	21.506,40	RA
6.3.10.	Composição	CPU C020	CABO DE COBRE FLEXÍVEL ISOLADO, 16 MM², ANTI-CHAMA 0,6/1,0 KV - FORNECIMENTO E INSTALAÇÃO	M	20,00	30,24	BDI 1	38,84	776,80	RA

RECURSO  
↓



PO - PLANILHA ORÇAMENTÁRIA  
Orçamento Base para Licitação - OGU

Grau de Sigilo  
#PUBLICO

Nº OPERAÇÃO 0	Nº TransfereGOV 987521	PROPONENTE / TOMADOR Prefeitura Municipal de Viçosa/AL	APELIDO DO EMPREENDIMENTO 0			
LOCALIDADE SINAPI MACEIO	DATA BASE 09-25 (DES.)	DESCRIÇÃO DO LOTE	MUNICÍPIO / UF 0 Viçosa/AL	BDI 1 28,44%	BDI 2 21,76%	BDI 3 0,00%

Item	Fonte	Código	Descrição	Unidade	Quantidade	Custo Unitário (sem BDI) (R\$)	BDI (%)	Preço Unitário (com BDI) (R\$)	Preço Total (R\$)	
0									1.538.015,52	
6.3.11.	Composição	CPU C021	CONDULETE DE ALUMÍNIO, TIPO C, PARA ELETRODUTO DE PVC DN 32 MM (1"), APARENTE - FORNECIMENTO E INSTALAÇÃO	UN	5,00	35,10	BDI 1	45,08	225,40	RA
6.3.12.	Composição	CPU C022	CONDULETE DE ALUMÍNIO, TIPO E, PARA ELETRODUTO DE PVC DN 32 MM (1"), APARENTE - FORNECIMENTO E INSTALAÇÃO	UN	8,00	32,98	BDI 1	42,36	338,88	RA
6.3.13.	Composição	CPU C023	CONDULETE DE ALUMÍNIO, TIPO T, PARA ELETRODUTO DE PVC DN 32 MM (1"), APARENTE - FORNECIMENTO E INSTALAÇÃO	UN	2,00	46,62	BDI 1	59,88	119,76	RA
6.3.14.	Composição	CPU C024	ENTRADA DE ENERGIA ELÉTRICA, AÉREA, TRIFÁSICA, COM CAIXA DE SOBREPOR, CABO DE 16 MM2 E DISJUNTOR DIN 70A (NÃO INCLUSO O POSTE DE CONCRETO)	UN	1,00	4.259,47	BDI 1	5.470,86	5.470,86	RA
6.3.15.	Composição	CPU C025	QUADRO DE DISTRIBUIÇÃO DE ENERGIA EM CHAPA DE AÇO GALVANIZADO, DE EMBUTIR, COM BARRAMENTO TRIFÁSICO, PARA 18 DISJUNTORES DIN 100A - FORNECIMENTO E INSTALAÇÃO	UN	1,00	665,38	BDI 1	854,61	854,61	RA
6.3.16.	Composição	CPU C026	DISJUNTOR MONOPOLAR TIPO DIN, CORRENTE NOMINAL DE 16A - FORNECIMENTO E INSTALAÇÃO	UN	4,00	14,25	BDI 1	18,30	73,20	RA
6.3.17.	Composição	CPU C027	DISJUNTOR MONOPOLAR TIPO DIN, CORRENTE NOMINAL DE 20A - FORNECIMENTO E INSTALAÇÃO	UN	1,00	15,61	BDI 1	20,05	20,05	RA
6.3.18.	Composição	CPU C028	DISJUNTOR TRIPOLAR TIPO DIN, CORRENTE NOMINAL DE 25A - FORNECIMENTO E INSTALAÇÃO	UN	1,00	89,21	BDI 1	114,58	114,58	RA
6.3.19.	Composição	CPU C029	DISPOSITIVO DE PROTEÇÃO CONTRA SURTO 45 KA, 175 V, TIPO AC - FORNECIMENTO E INSTALAÇÃO	UN	4,00	129,73	BDI 1	166,63	666,52	RA
6.3.20.	Composição	CPU C030	CORDOALHA DE COBRE NU 50 MM², NÃO ENTERRADA, COM ISOLADOR - FORNECIMENTO E INSTALAÇÃO	M	15,00	103,49	BDI 1	132,92	1.993,80	RA
6.3.21.	Composição	CPU C031	HASTE DE ATERRAMENTO, DIÂMETRO 3/4", COM 3 METROS - FORNECIMENTO E INSTALAÇÃO	UN	5,00	107,28	BDI 1	137,79	688,95	RA
6.3.22.	SINAPI	98111	CAIXA DE INSPEÇÃO PARA ATERRAMENTO, CIRCULAR, EM POLIETILENO, DIÂMETRO INTERNO = 0,3 M. AF_12/2020	UN	5,00	45,25	BDI 1	58,12	290,60	RA
6.3.23.	Composição	CPU C032	RELÉ FOTOELÉTRICO PARA COMANDO DE ILUMINAÇÃO EXTERNA 1800 W - FORNECIMENTO E INSTALAÇÃO	UN	8,00	36,12	BDI 1	46,39	371,12	RA
6.3.24.	Composição	CPU C033	REFLETOR EM ALUMÍNIO, DE SUPORTE E ALÇA, COM LÂMPADA EM LED 100W DE POTÊNCIA - FORNECIMENTO E INSTALAÇÃO	UN	13,00	73,05	BDI 1	93,83	1.219,79	RA
6.3.25.	SINAPI	97886	CAIXA ENTERRADA ELÉTRICA RETANGULAR, EM ALVENARIA COM TIJOLOS CERÂMICOS MACIÇOS, FUNDO COM BRITA, DIMENSÕES INTERNAS: 0,3X0,3X0,3 M. AF_12/2020	UN	17,00	157,32	BDI 1	202,06	3.435,02	RA
6.3.26.	Composição	CPU C034	POSTE EM CONCRETO ARMADO SEÇÃO CIRCULAR 200/10, TIPO C-14 COM 3 REFLETORES EM LED 200W FIXADOS EM CRUZETA DE CONCRETO - FORNECIMENTO E INSTALAÇÃO	UN	6,00	2.583,85	BDI 1	3.318,70	19.912,20	RA
6.3.27.	Composição	CPU C035	POSTE EM CONCRETO ARMADO SEÇÃO CIRCULAR 200/10, TIPO C-14 COM 6 REFLETORES EM LED 200W FIXADOS EM CRUZETA DE CONCRETO - FORNECIMENTO E INSTALAÇÃO	UN	2,00	3.184,82	BDI 1	4.090,58	8.181,16	RA

RECURSO

↓



PO - PLANILHA ORÇAMENTÁRIA  
Orçamento Base para Licitação - OGU

Grau de Sigilo  
#PÚBLICO

Nº OPERAÇÃO 0	Nº TransfereGOV 987521	PROPONENTE / TOMADOR Prefeitura Municipal de Viçosa/AL	APELIDO DO EMPREENDIMENTO 0			
LOCALIDADE SINAPI MACEIO	DATA BASE 09-25 (DES.)	DESCRIÇÃO DO LOTE	MUNICÍPIO / UF 0 Viçosa/AL	BDI 1 28,44%	BDI 2 21,76%	BDI 3 0,00%

Item	Fonte	Código	Descrição	Unidade	Quantidade	Custo Unitário (sem BDI) (R\$)	BDI (%)	Preço Unitário (com BDI) (R\$)	Preço Total (R\$)	
0									1.538.015,52	
6.4.			INSTALAÇÕES HIDRÁULICAS					-	2.490,52	
6.4.1.	SINAPI	89356	TUBO, PVC, SOLDÁVEL, DE 25MM, INSTALADO EM RAMAL OU SUB-RAMAL DE ÁGUA - FORNECIMENTO E INSTALAÇÃO. AF_06/2022	M	30,00	23,00	BDI 1	29,54	886,20	RA
6.4.2.	SINAPI	89357	TUBO, PVC, SOLDÁVEL, DE 32MM, INSTALADO EM RAMAL OU SUB-RAMAL DE ÁGUA - FORNECIMENTO E INSTALAÇÃO. AF_06/2022	M	30,00	31,65	BDI 1	40,65	1.219,50	RA
6.4.3.	SINAPI	89362	JOELHO 90 GRAUS, PVC, SOLDÁVEL, DN 25MM, INSTALADO EM RAMAL OU SUB-RAMAL DE ÁGUA - FORNECIMENTO E INSTALAÇÃO. AF_06/2022	UN	3,00	9,03	BDI 1	11,60	34,80	RA
6.4.4.	SINAPI	89366	JOELHO 90 GRAUS COM BUCHA DE LATÃO, PVC, SOLDÁVEL, DN 25MM, X 3/4 INSTALADO EM RAMAL OU SUB-RAMAL DE ÁGUA - FORNECIMENTO E INSTALAÇÃO. AF_06/2022	UN	3,00	15,75	BDI 1	20,23	60,69	RA
6.4.5.	SINAPI	89364	CURVA 90 GRAUS, PVC, SOLDÁVEL, DN 25MM, INSTALADO EM RAMAL OU SUB-RAMAL DE ÁGUA - FORNECIMENTO E INSTALAÇÃO. AF_06/2022	UN	1,00	11,30	BDI 1	14,51	14,51	RA
6.4.6.	SINAPI	89400	TÊ DE REDUÇÃO, PVC, SOLDÁVEL, DN 32MM X 25MM, INSTALADO EM RAMAL OU SUB-RAMAL DE ÁGUA - FORNECIMENTO E INSTALAÇÃO. AF_06/2022	UN	1,00	19,14	BDI 1	24,58	24,58	RA
6.4.7.	SINAPI	89380	LUVA DE REDUÇÃO, PVC, SOLDÁVEL, DN 32MM X 25MM, INSTALADO EM RAMAL OU SUB-RAMAL DE ÁGUA - FORNECIMENTO E INSTALAÇÃO. AF_06/2022	UN	2,00	9,59	BDI 1	12,32	24,64	RA
6.4.8.	SINAPI	86913	TORNEIRA CROMADA 1/2" OU 3/4" PARA TANQUE, PADRÃO POPULAR - FORNECIMENTO E INSTALAÇÃO. AF_01/2020	UN	3,00	58,55	BDI 1	75,20	225,60	RA
6.5.			DRENAGEM					-	36.355,00	
6.5.1.	SINAPI	89512	TUBO PVC, SÉRIE R, ÁGUA PLUVIAL, DN 100 MM, FORNECIDO E INSTALADO EM RAMAL DE ENCAMINHAMENTO. AF_06/2022	M	48,00	47,85	BDI 1	61,46	2.950,08	RA
6.5.2.	SINAPI	102711	JUNÇÃO DUPLA DE PVC, SÉRIE NORMAL, PARA ESGOTO PREDIAL, DN 100 X 100 X 100 MM, INSTALADA EM DRENO - FORNECIMENTO E INSTALAÇÃO. AF_07/2021	UN	8,00	72,68	BDI 1	93,35	746,80	RA
6.5.3.	Composição	CPU C009	CAIXA ENTERRADA RETANGULAR, EM ALVENARIA COM BLOCOS DE CONCRETO, TAMPA EM CONCRETO COM GRELHA, DIMENSÕES INTERNAS: 0,8X0,6X0,5 M PARA REDE DE DRENAGEM	UN	2,00	784,38	BDI 1	1.007,46	2.014,92	RA
6.5.4.	Composição	CPU C010	DRENO ESPINHA DE PEIXE (SEÇÃO 0,40 X 0,20 M), COM TUBO DE PEAD CORRUGADO PERFURADO, DN 100 MM, ENCHIMENTO COM BRITA, ENVOLVIDO COM MANTA GEOTÊXTIL, INCLUSIVE CONEXÕES	M	360,00	66,27	BDI 1	85,12	30.643,20	RA
6.6.			SERVIÇOS COMPLEMENTARES					-	15.525,00	
6.6.1.	SINAPI	100984	CARGA, MANOBRA E DESCARGA DE ENTULHO EM CAMINHÃO BASCULANTE 18 M³ - CARGA COM ESCAVADEIRA HIDRÁULICA (CAÇAMBA DE 0,80 M³ / 111 HP) E DESCARGA LIVRE (UNIDADE: M3). AF_07/2020	M3	450,00	8,64	BDI 1	11,10	4.995,00	RA

RECURSO

↓



PO - PLANILHA ORÇAMENTÁRIA  
Orçamento Base para Licitação - OGU

Grau de Sigilo  
#PUBLICO

Nº OPERAÇÃO 0	Nº TransfereGOV 987521	PROPONENTE / TOMADOR Prefeitura Municipal de Viçosa/AL	APELIDO DO EMPREENDIMENTO 0			
LOCALIDADE SINAPI MACEIO	DATA BASE 09-25 (DES.)	DESCRIÇÃO DO LOTE 0	MUNICÍPIO / UF Viçosa/AL	BDI 1 28,44%	BDI 2 21,76%	BDI 3 0,00%

Item	Fonte	Código	Descrição	Unidade	Quantidade	Custo Unitário (sem BDI) (R\$)	BDI (%)	Preço Unitário (com BDI) (R\$)	Preço Total (R\$)	
0									1.538.015,52	
6.6.2.	SINAPI	95877	TRANSPORTE COM CAMINHÃO BASCULANTE DE 18 M³, EM VIA URBANA PAVIMENTADA, DMT ATÉ 30 KM (UNIDADE: M3XKM). AF_07/2020	M3XKM	4.500,00	1,82	BDI 1	2,34	10.530,00	RA

Encargos sociais: Para elaboração deste orçamento, foram utilizados os encargos sociais do SINAPI para a Unidade da Federação indicada.

Observações:

Foi considerado arredondamento de duas casas decimais para Quantidade; Custo Unitário; BDI; Preço Unitário; Preço Total.  
Siglas da Composição do Investimento: RA - Rateio proporcional entre Repasse e Contrapartida; RP - 100% Repasse; CP - 100% Contrapartida; OU - 100% Outros.

Viçosa/AL  
Local  
  
sábado, 0 de janeiro de 1900  
Data

THANNYS NASCIMENTO  
DA SILVA:10356923410  
Assinado de forma digital por THANNYS  
NASCIMENTO DA SILVA:10356923410  
Dados: 2026.01.15 11:40:13 -03'00'  
Responsável Técnico  
Nome: 0  
CREA/CAU: 0  
ART/RRT: 0



Nº OPERAÇÃO	Nº TRANSFEREGOV	PROPONENTE / TOMADOR
0	987521	Prefeitura Municipal de Viçosa/AL

## APELIDO DO EMPREENDIMENTO / DESCRIÇÃO DO LOTE

/

Conforme legislação tributária municipal, definir estimativa de percentual da base de cálculo para o ISS:	100,00%
Sobre a base de cálculo, definir a respectiva alíquota do ISS (entre 2% e 5%):	5,00%

## BDI 1

## TIPO DE OBRA

Construção de Praças Urbanas, Rodovias, Ferrovias e recapeamento e pavimentação de vias urbanas

Itens	Siglas	% Adotado
Administração Central	AC	3,80%
Seguro e Garantia	SG	0,32%
Risco	R	0,50%
Despesas Financeiras	DF	1,02%
Lucro	L	6,64%
Tributos (impostos COFINS 3%, e PIS 0,65%)	CP	3,65%
Tributos (ISS, variável de acordo com o município)	ISS	5,00%
Tributos (Contribuição Previdenciária sobre a Receita Bruta - Lei 12.546 de 14/12/2011 - Desoneração)	CPRB	3,60%
BDI SEM desoneração (Fórmula Acórdão TCU)	BDI PAD	23,38%
BDI COM desoneração	BDI DES	28,44%

Os valores de BDI foram calculados com o emprego da fórmula:

$$BDI = \frac{(1+AC + S + R + G)*(1+DF)*(1+L)}{(1-CP-ISS-CRPB)} - 1$$

Declaro para os devidos fins que, conforme legislação tributária municipal, a base de cálculo deste tipo de obra corresponde à 100%, com a respectiva alíquota de 5%.

Declaro para os devidos fins que o regime de Contribuição Previdenciária sobre a Receita Bruta adotado para elaboração do orçamento foi COM Desoneração, e que esta é a alternativa mais adequada para a Administração Pública.

## Observações:

Viçosa/AL

Local

sábado, 0 de janeiro de 1900

Data

THANNYS NASCIMENTO  
DA SILVA:10356923410Assinado de forma digital por  
THANNYS NASCIMENTO DA  
SILVA:10356923410  
Dados: 2025.12.16 08:51:43 -03'00'

Responsável Técnico

Nome: 0  
CREA/CAU: 0  
ART/RRT: 0



COMPOSIÇÕES

FONTE	CÓDIGO	DESCRIÇÃO	UNIDADE	COEFIC.	CUSTO UNIT DESONERADO	CUSTO UNIT NÃO DESONER.
Composição	CPU C001	LASTRO COM MATERIAL GRANULAR (PEDRA BRITADA N.1), ESPESSURA DE 10 CM	M3		136,78	139,59
SINAPI-I	4721	PEDRA BRITADA N. 1 (9,5 A 19 MM) POSTO PEDREIRA/FORNECEDOR, SEM FRETE	M3	1,13	92,51	92,51
SINAPI	88309	PEDREIRO COM ENCARGOS COMPLEMENTARES	H	1,03	24,41	26,59
SINAPI	88316	SERVENTE COM ENCARGOS COMPLEMENTARES	H	0,343	19,72	21,35
SINAPI	91277	PLACA VIBRATÓRIA REVERSÍVEL COM MOTOR 4 TEMPOS A GASOLINA, FORÇA CENTRÍFUGA DE 25 KN (2500 KGF), POTÊNCIA 5,5 CV - CHP DIURNO. AF_08/2015	CHP	0,032	9,98	9,98
SINAPI	91278	PLACA VIBRATÓRIA REVERSÍVEL COM MOTOR 4 TEMPOS A GASOLINA, FORÇA CENTRÍFUGA DE 25 KN (2500 KGF), POTÊNCIA 5,5 CV - CHI DIURNO. AF_08/2015	CHI	0,03	0,78	0,78

Composição	CPU C002	LASTRO COM MATERIAL GRANULAR (PEDRA BRITADA N.0), ESPESSURA DE 5 CM	M3		158,50	161,79
SINAPI-I	4720	PEDRA BRITADA N. 0, OU PEDRISCO (4,8 A 9,5 MM) POSTO PEDREIRA/FORNECEDOR, SEM FRETE	M3	1,13	106,80	106,80
SINAPI	88309	PEDREIRO COM ENCARGOS COMPLEMENTARES	H	1,217	24,41	26,59
SINAPI	88316	SERVENTE COM ENCARGOS COMPLEMENTARES	H	0,394	19,72	21,35
SINAPI	91277	PLACA VIBRATÓRIA REVERSÍVEL COM MOTOR 4 TEMPOS A GASOLINA, FORÇA CENTRÍFUGA DE 25 KN (2500 KGF), POTÊNCIA 5,5 CV - CHP DIURNO. AF_08/2015	CHP	0,032	9,98	9,98
SINAPI	91278	PLACA VIBRATÓRIA REVERSÍVEL COM MOTOR 4 TEMPOS A GASOLINA, FORÇA CENTRÍFUGA DE 25 KN (2500 KGF), POTÊNCIA 5,5 CV - CHI DIURNO. AF_08/2015	CHI	0,03	0,78	0,78

Composição	CPU C003	LASTRO COM MATERIAL GRANULAR (PÓ DE BRITA), ESPESSURA DE 5 CM	M3		158,50	161,79
SINAPI-I	4720	PEDRA BRITADA N. 0, OU PEDRISCO (4,8 A 9,5 MM) POSTO PEDREIRA/FORNECEDOR, SEM FRETE	M3	1,13	106,80	106,80
SINAPI	88309	PEDREIRO COM ENCARGOS COMPLEMENTARES	H	1,217	24,41	26,59
SINAPI	88316	SERVENTE COM ENCARGOS COMPLEMENTARES	H	0,394	19,72	21,35
SINAPI	91277	PLACA VIBRATÓRIA REVERSÍVEL COM MOTOR 4 TEMPOS A GASOLINA, FORÇA CENTRÍFUGA DE 25 KN (2500 KGF), POTÊNCIA 5,5 CV - CHP DIURNO. AF_08/2015	CHP	0,032	9,98	9,98
SINAPI	91278	PLACA VIBRATÓRIA REVERSÍVEL COM MOTOR 4 TEMPOS A GASOLINA, FORÇA CENTRÍFUGA DE 25 KN (2500 KGF), POTÊNCIA 5,5 CV - CHI DIURNO. AF_08/2015	CHI	0,03	0,78	0,78

Composição	CPU C004	GRAMA SINTÉTICA ESPORTIVA PARA FUTEBOL EM POLIETILENO, COM ALTURA MINIMA DE 42 MM (FORNECIMENTO E COLOCAÇÃO)	M2		169,73	169,73
Cotação	19149	GRAMA SINTÉTICA ESPORTIVA PARA FUTEBOL EM POLIETILENO, COM ALTURA MINIMA DE 50MM, INCLUSO FORNECIMENTO E MONTAGEM, FRETE, GRANULO DE PNEU MAIS AREIA PARA AMORTECIMENTO, DEMARCAÇÃO EM GRAMA SINTETICA NA COR BRANCA, PROTEÇÃO UV E GARANTIA DE 5 ANOS	M2	1	169,73	169,73

Composição	CPU C005	CONJUNTO PARA FUTEBOL DE CAMPO COM PAR DE TRAVES OFICIAIS DE 5,00 X 2,20 M EM TUBO DE AÇO GALVANIZADO 4", PINTURA EM PRIMER COM TINTA ESMALTE SINTETICO E REDES DE POLIETILENO FIO 3 MM - FORNECIMENTO E INSTALAÇÃO	UN		4.263,98	4.287,80
SINAPI	88309	PEDREIRO COM ENCARGOS COMPLEMENTARES	H	8,75	24,41	26,59
SINAPI	88316	SERVENTE COM ENCARGOS COMPLEMENTARES	H	2,9167	19,72	21,35
Cotação	1928	REDE OFICIAL P/FUTEBOL CAMPO, NYLON, FIO 3MM, MALHA 16, DIM:7,5X2,5M (COD.201 6)	PAR	1	346,56	346,56
Cotação	244	TRAVES P/ FUTEBOL CAMPO C/ TUBO 4" COD.4015	PAR	1	3.646,31	3.646,31

Composição	CPU C006	TABELA DE BASQUETE DE COMPENSADO NAVAL, COM AROS, REDES E ESTRUTURA EM TUBO GALVANIZADO - FORNECIMENTO E INSTALAÇÃO.	UN		4.093,80	4.111,27
SINAPI	88309	PEDREIRO COM ENCARGOS COMPLEMENTARES	H	4,375	24,41	26,59
SINAPI	88316	SERVENTE COM ENCARGOS COMPLEMENTARES	H	1,45835	19,72	21,35
SINAPI-I	10527	LOCACAO DE ANDAIME METALICO TUBULAR DE ENCAIXE, TIPO DE TORRE, CADA PAINEL COM LARGURA DE 1 ATE 1,5 M E ALTURA DE *1,00* M, INCLUINDO DIAGONAL, BARRAS DE LIGACAO, SAPATAS OU RODIZIOS E DEMAIS ITENS NECESSARIOS A MONTAGEM (NAO INCLUI INSTALACAO)	MXMES	0,01945	44,00	44,00
SINAPI-I	25400	PAR DE TABELAS DE BASQUETE EM COMPENSADO NAVAL, OFICIAL, 1800 X 1200 MM, INCLUINDO ARO DE METAL E REDE EM POLIPROPILENO 100% (SEM SUPORTE DE FIXACAO)	UN	0,5	4.232,06	4.232,06
Cotação	2522	ESTRUTURA/SUPORTE OFICIAL P/TABELA DE BASQUETE EM TUBO AÇO GALVANIZADO D=5", H=3,05M PISO/ARO, PINTURA SINTÉTICA.(COD.4016)	UN	1	1.777,91	1.777,91
SINAPI	97064	MONTAGEM E DESMONTAGEM DE ANDAIME TUBULAR TIPO "TORRE" (EXCLUSIVE ANDAIME E LIMPEZA). AF_03/2024	M	3	21,15	23,00

Composição	CPU C007	ESTACA BROCA DE CONCRETO (0,20 X 0,20) M, ESCAVAÇÃO MANUAL, COM TUBO DE AÇO GALVANIZADO DE 2"	M		177,59	182,40
SINAPI	88309	PEDREIRO COM ENCARGOS COMPLEMENTARES	H	1,103	24,41	26,59
SINAPI	88316	SERVENTE COM ENCARGOS COMPLEMENTARES	H	1,33	19,72	21,35
Cotação	7696	TUBO ACO GALVANIZADO COM COSTURA, CLASSE MEDIA, DN 2", E = *3,65* MM, PESO *5,10* KG/M (NBR 5580)	M	1,4	74,33	74,33
SINAPI	94970	CONCRETO FCK = 20MPA, TRAÇO 1:2,7:3 (EM MASSA SECA DE CIMENTO/ AREIA MÉDIA/ BRITA 1) - PREPARO MECÂNICO COM BETONEIRA 600 L. AF_05/2021	M3	0,044	463,23	468,34

Composição	CPU C008	EXECUÇÃO DE PASSEIO (CALÇADA) OU PISO DE CONCRETO COM CONCRETO MOLDADO IN LOCO, FEITO EM OBRA, ACABAMENTO CONVENCIONAL, ESPESSURA 6 CM	M2		48,18	49,59
SINAPI	88309	PEDREIRO COM ENCARGOS COMPLEMENTARES	H	0,1483	24,41	26,59
SINAPI	88316	SERVENTE COM ENCARGOS COMPLEMENTARES	H	0,2459	19,72	21,35
SINAPI	88262	CARPINTEIRO DE FORMAS COM ENCARGOS COMPLEMENTARES	H	0,0976	24,01	26,18
SINAPI-I	4517	SARRAFO *2,5 X 7,5* CM EM PINUS, MISTA OU EQUIVALENTE DA REGIAO - BRUTA	M	0,45	4,00	4,00
SINAPI-I	5068	PREGO DE ACO POLIDO COM CABECA 17 X 21 (2 X 11)	KG	0,024	24,17	24,17
SINAPI	94964	CONCRETO FCK = 20MPA, TRAÇO 1:2,7:3 (EM MASSA SECA DE CIMENTO/ AREIA MÉDIA/ BRITA 1) - PREPARO MECÂNICO COM BETONEIRA 400 L. AF_05/2021	M3	0,0739	473,47	479,86

Composição	CPU C009	CAIXA ENTERRADA RETANGULAR, EM ALVENARIA COM BLOCOS DE CONCRETO, TAMPA EM CONCRETO COM GRELHA, DIMENSÕES INTERNAS: 0,8X0,6X0,5 M PARA REDE DE DRENAGEM	UN		784,38	818,46
SINAPI	88309	PEDREIRO COM ENCARGOS COMPLEMENTARES	H	5,4675447	24,41	26,59
SINAPI	88316	SERVENTE COM ENCARGOS COMPLEMENTARES	H	4,29597243	19,72	21,35
SINAPI	89299	ALVENARIA ESTRUTURAL DE BLOCOS CERÂMICOS 14X19X39, (ESPESSURA DE 14 CM), UTILIZANDO COLHER DE PEDREIRO E ARGAMASSA DE ASSENTAMENTO COM PREPARO MANUAL. AF_03/2023	M2	2,4	84,98	87,93

FONTE	CÓDIGO	DESCRIÇÃO	UNIDADE	COEFIC.	DESONERADO	NÃO DESONER.
SINAPI-I	2692	DESMOLDANTE PROTETOR PARA FORMAS DE MADEIRA, DE BASE OLEOSA EMULSIONADA EM AGUA	L	0,00729065	9,65	9,65
SINAPI-I	4491	PONTALETE *7,5 X 7,5* CM EM PINUS, MISTA OU EQUIVALENTE DA REGIAO - BRUTA	M	0,15790486	11,43	11,43
SINAPI-I	4517	SARRAFO *2,5 X 7,5* CM EM PINUS, MISTA OU EQUIVALENTE DA REGIAO - BRUTA	M	0,18777875	4,00	4,00
SINAPI-I	5069	PREGO DE ACO POLIDO COM CABECA 17 X 27 (2 1/2 X 11)	KG	0,01662624	24,63	24,63
SINAPI-I	6193	TABUA NAO APARELHADA *2,5 X 20* CM, EM MACARANDUBA/MASSARANDUBA, ANGELIM OU EQUIVALENTE DA REGIAO - BRUTA	M	0,58894245	13,89	13,89
SINAPI	5678	RETROESCAVADEIRA SOBRE RODAS COM CARREGADEIRA, TRAÇÃO 4X4, POTÊNCIA LÍQ. 88 HP, CAÇAMBA CARREG. CAP. MÍN. 1 M3, CAÇAMBA RETRO CAP. 0,26 M3, PESO OPERACIONAL MÍN. 6.674 KG, PROFUNDIDADE ESCAVAÇÃO MÁX. 4,37 M - CHP DIURNO. AF_06/2014	CHP	0,01751535	138,70	140,87
SINAPI	5679	RETROESCAVADEIRA SOBRE RODAS COM CARREGADEIRA, TRAÇÃO 4X4, POTÊNCIA LÍQ. 88 HP, CAÇAMBA CARREG. CAP. MÍN. 1 M3, CAÇAMBA RETRO CAP. 0,26 M3, PESO OPERACIONAL MÍN. 6.674 KG, PROFUNDIDADE ESCAVAÇÃO MÁX. 4,37 M - CHI DIURNO. AF_06/2014	CHI	0,03574198	56,02	58,19
SINAPI	87878	CHAPISCO APLICADO EM ALVENARIAS E ESTRUTURAS DE CONCRETO INTERNAS, COM COLHER DE PEDREIRO. ARGAMASSA TRAÇO 1:3 COM PREPARO MANUAL. AF_10/2022	M2	1,4	4,59	4,85
SINAPI	87530	MASSA ÚNICA, EM ARGAMASSA TRAÇO 1:2:8, PREPARO MANUAL, APLICADA MANUALMENTE EM PAREDES INTERNAS DE AMBIENTES COM ÁREA ENTRE 5M² E 10M², E = 17,5MM, COM TALISCAS. AF_03/2024	M2	1,4	36,82	38,79
SINAPI	94970	CONCRETO FCK = 20MPA, TRAÇO 1:2,7:3 (EM MASSA SECA DE CIMENTO/ AREIA MÉDIA/ BRITA 1) - PREPARO MECÂNICO COM BETONEIRA 600 L. AF_05/2021	M3	0,0792	463,23	468,34
SINAPI	97736	PEÇA RETANGULAR PRÉ-MOLDADA, VOLUME DE CONCRETO ACIMA DE 100 LITROS, TAXA DE AÇO APROXIMADA DE 30KG/M³. AF_03/2024	M3	0,0792	1.502,72	1.545,96
SINAPI	101616	PREPARO DE FUNDO DE VALA COM LARGURA MENOR QUE 1,5 M (ACERTO DO SOLO NATURAL). AF_08/2020	M2	0,99	5,67	6,16
SINAPI	103002	GRELHA DE FERRO FUNDIDO SIMPLES COM REQUADRO, 200 X 1000 MM, ASSENTADA COM ARGAMASSA 1 : 3 CIMENTO: AREIA - FORNECIMENTO E INSTALAÇÃO. AF_05/2025	UN	0,5	254,62	255,67

Composição	CPU C010	DRENO ESPINHA DE PEIXE (SEÇÃO 0,40 X 0,20 M), COM TUBO DE PEAD CORRUGADO PERFORADO, DN 100 MM, ENCHIMENTO COM BRITA, ENVOLVIDO COM MANTA GEOTÊXTIL, INCLUSIVE CONEXÕES	M		66,27	67,23
SINAPI	88309	PEDREIRO COM ENCARGOS COMPLEMENTARES	H	0,1073	24,41	26,59
SINAPI	88316	SERVEnte COM ENCARGOS COMPLEMENTARES	H	0,3219	19,72	21,35
SINAPI	90106	ESCAVAÇÃO MECANIZADA DE VALA COM PROFUNDIDADE ATÉ 1,5 M (MÉDIA MONTANTE E JUSANTE/UMA COMPOSIÇÃO POR TRECHO), RETROESCAV. (0,26 M3), LARGURA DE 0,8 M A 1,5 M, EM SOLO DE 1A CATEGORIA, LOCAIS COM BAIXO NÍVEL DE INTERFERÊNCIA. AF_09/2024	M3	0,8	7,46	7,72
SINAPI-I	4718	PEDRA BRITADA N. 2 (19 A 38 MM) POSTO PEDREIRA/FORNECEDOR, SEM FRETE	M3	0,0837	93,00	93,00
SINAPI-I	3670	JUNCAO SIMPLES, PVC, 45 GRAUS, DN 100 X 100 MM, SERIE NORMAL PARA ESGOTO PREDIAL	UN	1	23,37	23,37
SINAPI-I	4021	GEOTEXTIL NAO TECIDO AGULHADO DE FILAMENTOS CONTINUOS 100% POLIESTER, RESITENCIA A TRACAO = 14 KN/M	M2	1,8	11,21	11,21
SINAPI-I	38052	TUBO DRENO, CORRUGADO, ESPIRALADO, FLEXIVEL, PERFORADO, EM POLIETILENO DE ALTA DENSIDADE (PEAD), DN 100 MM, (4") PARA DRENAGEM - EM ROLO (NORMA DNIT 093/2006 - E.M)	M	1,003	0,00	0,00

Composição	CPUAUX CA001	ELETRICISTA COM ENCARGOS COMPLEMENTARES E ADICIONAL DE PERICULOSIDADE	H		33,05	36,24
SINAPI-I	37371	TRANSPORTE - HORISTA (COLETADO CAIXA - ENCARGOS COMPLEMENTARES)	H	1	0,45	0,45
SINAPI-I	37370	ALIMENTACAO - HORISTA (COLETADO CAIXA - ENCARGOS COMPLEMENTARES)	H	1	2,01	2,01
SINAPI-I	37372	EXAMES - HORISTA (COLETADO CAIXA - ENCARGOS COMPLEMENTARES)	H	1	1,43	1,43
SINAPI-I	37373	SEGURO - HORISTA (COLETADO CAIXA - ENCARGOS COMPLEMENTARES)	H	1	0,08	0,08
SINAPI-I	2436	ELETRICISTA (HORISTA)	H	1,15	22,71	25,40
SINAPI-I	43460	FERRAMENTAS - FAMILIA ELETRICISTA - HORISTA (ENCARGOS COMPLEMENTARES - COLETADO CAIXA)	H	1	0,86	0,86
SINAPI-I	43484	EPI - FAMILIA ELETRICISTA - HORISTA (ENCARGOS COMPLEMENTARES - COLETADO CAIXA)	H	1	1,26	1,26
SINAPI	95332	CURSO DE CAPACITAÇÃO PARA ELETRICISTA (ENCARGOS COMPLEMENTARES) - HORISTA	H	1	0,84	0,94

Composição	CPU C011	ELETRODUTO RÍGIDO SOLDÁVEL, PVC, DN 32 MM (1"), APARENTE - FORNECIMENTO E INSTALAÇÃO	M		26,81	28,48
Composição	CPUAUX CA001	ELETRICISTA COM ENCARGOS COMPLEMENTARES E ADICIONAL DE PERICULOSIDADE	H	0,203	33,05	36,24
SINAPI	88247	AUXILIAR DE ELETRICISTA COM ENCARGOS COMPLEMENTARES	H	0,203	21,05	22,83
SINAPI-I	2679	ELETRODUTO DE PVC RIGIDO SOLDAVEL, CLASSE B, DE 32 MM	M	1,0538	5,61	5,61
SINAPI	91170	FIXAÇÃO DE TUBOS HORIZONTAIS DE PVC ÁGUA, PVC ESGOTO, PVC ÁGUA PLUVIAL, CPVC, PPR, COBRE OU AÇO, DIÂMETROS MENORES OU IGUAIS A 40 MM, COM ABRAÇADEIRA METÁLICA RÍGIDA TIPO U PERFIL 1 1/4", FIXADA EM PERFILADO EM LAJE. AF_09/2023_PS	M	1	9,92	10,58

Composição	CPU C012	ELETRODUTO FLEXÍVEL CORRUGADO, PEAD, DN 50 (1 1/2"), PARA REDE ENTERRADA DE DISTRIBUIÇÃO DE ENERGIA ELÉTRICA - FORNECIMENTO E INSTALAÇÃO	M		10,87	11,21
Composição	CPUAUX CA001	ELETRICISTA COM ENCARGOS COMPLEMENTARES E ADICIONAL DE PERICULOSIDADE	H	0,0672	33,05	36,24
SINAPI	88247	AUXILIAR DE ELETRICISTA COM ENCARGOS COMPLEMENTARES	H	0,0672	21,05	22,83
SINAPI-I	39246	ELETRODUTO/DUTO PEAD FLEXIVEL PAREDE SIMPLES, CORRUGACAO HELICOIDAL, COR PRETA, SEM ROSCA, DE 1 1/2", CRC 680 N, PARA CABEAMENTO SUBTERRANEO (NBR 15715)	M	1,1	6,58	6,58

Composição	CPU C013	ELETRODUTO FLEXÍVEL CORRUGADO, PEAD, DN 63 (2"), PARA REDE ENTERRADA DE DISTRIBUIÇÃO DE ENERGIA ELÉTRICA - FORNECIMENTO E INSTALAÇÃO	M		15,51	15,98
Composição	CPUAUX CA001	ELETRICISTA COM ENCARGOS COMPLEMENTARES E ADICIONAL DE PERICULOSIDADE	H	0,0945	33,05	36,24
SINAPI	88247	AUXILIAR DE ELETRICISTA COM ENCARGOS COMPLEMENTARES	H	0,0945	21,05	22,83
SINAPI-I	2446	ELETRODUTO/DUTO PEAD FLEXIVEL PAREDE SIMPLES, CORRUGACAO HELICOIDAL, COR PRETA, SEM ROSCA, DE 2", CRC 680 N, PARA CABEAMENTO SUBTERRANEO (NBR 15715)	M	1,1	9,45	9,45

Composição	CPU C014	ELETRODUTO RÍGIDO ROSCÁVEL, PVC, DN 32 MM (1"), APARENTE - FORNECIMENTO E INSTALAÇÃO	M		31,15	32,82
Composição	CPUAUX CA001	ELETRICISTA COM ENCARGOS COMPLEMENTARES E ADICIONAL DE PERICULOSIDADE	H	0,203	33,05	36,24
SINAPI	88247	AUXILIAR DE ELETRICISTA COM ENCARGOS COMPLEMENTARES	H	0,203	21,05	22,83
SINAPI-I	2685	ELETRODUTO DE PVC RIGIDO ROSCAVEL DE 1", SEM LUVAS	M	1,0538	9,73	9,73
SINAPI	91170	FIXAÇÃO DE TUBOS HORIZONTAIS DE PVC ÁGUA, PVC ESGOTO, PVC ÁGUA PLUVIAL, CPVC, PPR, COBRE OU AÇO, DIÂMETROS MENORES OU IGUAIS A 40 MM, COM ABRAÇADEIRA METÁLICA RÍGIDA TIPO U PERFIL 1 1/4", FIXADA EM PERFILADO EM LAJE. AF_09/2023_PS	M	1	9,92	10,58

FONTE	CÓDIGO	DESCRIÇÃO	UNIDADE	COEFIC.	DESONERADO	NÃO DESONER.
Composição	CPU C015	CURVA LONGA 90 GRAUS PARA ELETRODUTO, PVC, ROSCÁVEL, DN 32 MM (1") - FORNECIMENTO E INSTALAÇÃO	UN		20,99	22,63
Composição	CPUAUX CA001	ELETRICISTA COM ENCARGOS COMPLEMENTARES E ADICIONAL DE PERICULOSIDADE	H	0,328	33,05	36,24
SINAPI	88247	AUXILIAR DE ELETRICISTA COM ENCARGOS COMPLEMENTARES	H	0,328	21,05	22,83
SINAPI-I	1884	CURVA 90 GRAUS, LONGA, DE PVC RIGIDO ROSCAVEL, DE 1", PARA ELETRODUTO	UN	1	3,25	3,25
Composição	CPU C016	CABO DE COBRE FLEXÍVEL ISOLADO, 2,5 MM², ANTI-CHAMA 0,6/1,0 KV - FORNECIMENTO E INSTALAÇÃO	M		5,76	5,90
SINAPI	88247	AUXILIAR DE ELETRICISTA COM ENCARGOS COMPLEMENTARES	H	0,029	21,05	22,83
Composição	CPUAUX CA001	ELETRICISTA COM ENCARGOS COMPLEMENTARES E ADICIONAL DE PERICULOSIDADE	H	0,029	33,05	36,24
SINAPI-I	21127	FITA ISOLANTE ADESIVA ANTICHAMA, USO ATE 750 V, EM ROLO DE 19 MM X 5 M	UN	0,0094	6,28	6,28
SINAPI-I	1022	CABO DE COBRE, FLEXIVEL, CLASSE 4 OU 5, ISOLACAO EM PVC/A, ANTICHAMA BWF-B, COBERTURA PVC-ST1, ANTICHAMA BWF-B, 1 CONDUTOR, 0,6/1 KV, SECAO NOMINAL 2,5 MM2	M	1,2434	3,32	3,32
Composição	CPU C017	CABO DE COBRE FLEXÍVEL ISOLADO, 4 MM², ANTI-CHAMA 0,6/1,0 KV - FORNECIMENTO E INSTALAÇÃO	M		8,50	8,69
SINAPI	88247	AUXILIAR DE ELETRICISTA COM ENCARGOS COMPLEMENTARES	H	0,039	21,05	22,83
Composição	CPUAUX CA001	ELETRICISTA COM ENCARGOS COMPLEMENTARES E ADICIONAL DE PERICULOSIDADE	H	0,039	33,05	36,24
SINAPI-I	21127	FITA ISOLANTE ADESIVA ANTICHAMA, USO ATE 750 V, EM ROLO DE 19 MM X 5 M	UN	0,0094	6,28	6,28
SINAPI-I	1021	CABO DE COBRE, FLEXIVEL, CLASSE 4 OU 5, ISOLACAO EM PVC/A, ANTICHAMA BWF-B, COBERTURA PVC-ST1, ANTICHAMA BWF-B, 1 CONDUTOR, 0,6/1 KV, SECAO NOMINAL 4 MM2	M	1,2434	5,09	5,09
Composição	CPU C018	CABO DE COBRE FLEXÍVEL ISOLADO, 6 MM², ANTI-CHAMA 0,6/1,0 KV - FORNECIMENTO E INSTALAÇÃO	M		12,02	12,27
SINAPI	88247	AUXILIAR DE ELETRICISTA COM ENCARGOS COMPLEMENTARES	H	0,051	21,05	22,83
Composição	CPUAUX CA001	ELETRICISTA COM ENCARGOS COMPLEMENTARES E ADICIONAL DE PERICULOSIDADE	H	0,051	33,05	36,24
SINAPI-I	21127	FITA ISOLANTE ADESIVA ANTICHAMA, USO ATE 750 V, EM ROLO DE 19 MM X 5 M	UN	0,0094	6,28	6,28
SINAPI-I	994	CABO DE COBRE, FLEXIVEL, CLASSE 4 OU 5, ISOLACAO EM PVC/A, ANTICHAMA BWF-B, COBERTURA PVC-ST1, ANTICHAMA BWF-B, 1 CONDUTOR, 0,6/1 KV, SECAO NOMINAL 6 MM2	M	1,2434	7,40	7,40
Composição	CPU C019	CABO DE COBRE FLEXÍVEL ISOLADO, 10 MM², ANTI-CHAMA 0,6/1,0 KV - FORNECIMENTO E INSTALAÇÃO	M		19,25	19,63
SINAPI	88247	AUXILIAR DE ELETRICISTA COM ENCARGOS COMPLEMENTARES	H	0,076	21,05	22,83
Composição	CPUAUX CA001	ELETRICISTA COM ENCARGOS COMPLEMENTARES E ADICIONAL DE PERICULOSIDADE	H	0,076	33,05	36,24
SINAPI-I	21127	FITA ISOLANTE ADESIVA ANTICHAMA, USO ATE 750 V, EM ROLO DE 19 MM X 5 M	UN	0,0094	6,28	6,28
SINAPI-I	1020	CABO DE COBRE, FLEXIVEL, CLASSE 4 OU 5, ISOLACAO EM PVC/A, ANTICHAMA BWF-B, COBERTURA PVC-ST1, ANTICHAMA BWF-B, 1 CONDUTOR, 0,6/1 KV, SECAO NOMINAL 10 MM2	M	1,2434	12,13	12,13
Composição	CPU C020	CABO DE COBRE FLEXÍVEL ISOLADO, 16 MM², ANTI-CHAMA 0,6/1,0 KV - FORNECIMENTO E INSTALAÇÃO	M		30,24	30,80
SINAPI	88247	AUXILIAR DE ELETRICISTA COM ENCARGOS COMPLEMENTARES	H	0,114	21,05	22,83
Composição	CPUAUX CA001	ELETRICISTA COM ENCARGOS COMPLEMENTARES E ADICIONAL DE PERICULOSIDADE	H	0,114	33,05	36,24
SINAPI-I	21127	FITA ISOLANTE ADESIVA ANTICHAMA, USO ATE 750 V, EM ROLO DE 19 MM X 5 M	UN	0,0094	6,28	6,28
SINAPI-I	995	CABO DE COBRE, FLEXIVEL, CLASSE 4 OU 5, ISOLACAO EM PVC/A, ANTICHAMA BWF-B, COBERTURA PVC-ST1, ANTICHAMA BWF-B, 1 CONDUTOR, 0,6/1 KV, SECAO NOMINAL 16 MM2	M	1,2434	19,31	19,31
Composição	CPU C021	CONDULETE DE ALUMÍNIO, TIPO C, PARA ELETRODUTO DE PVC DN 32 MM (1"), APARENTE - FORNECIMENTO E INSTALAÇÃO	UN		35,10	36,70
SINAPI	88247	AUXILIAR DE ELETRICISTA COM ENCARGOS COMPLEMENTARES	H	0,3226	21,05	22,83
Composição	CPUAUX CA001	ELETRICISTA COM ENCARGOS COMPLEMENTARES E ADICIONAL DE PERICULOSIDADE	H	0,3226	33,05	36,24
SINAPI-I	11950	BUCHA DE NYLON SEM ABA S6, COM PARAFUSO DE 4,20 X 40 MM EM ACO ZINCADO COM ROSCA SOBERBA, CABECA CHATA E FENDA PHILLIPS	UN	2	0,20	0,20
SINAPI-I	2560	CONDULETE DE ALUMINIO TIPO C, PARA ELETRODUTO ROSCAVEL DE 1", COM TAMPA CEGA	UN	1	17,25	17,25
Composição	CPU C022	CONDULETE DE ALUMÍNIO, TIPO E, PARA ELETRODUTO DE PVC DN 32 MM (1"), APARENTE - FORNECIMENTO E INSTALAÇÃO	UN		32,98	34,24
SINAPI	88247	AUXILIAR DE ELETRICISTA COM ENCARGOS COMPLEMENTARES	H	0,255	21,05	22,83
Composição	CPUAUX CA001	ELETRICISTA COM ENCARGOS COMPLEMENTARES E ADICIONAL DE PERICULOSIDADE	H	0,255	33,05	36,24
SINAPI-I	11950	BUCHA DE NYLON SEM ABA S6, COM PARAFUSO DE 4,20 X 40 MM EM ACO ZINCADO COM ROSCA SOBERBA, CABECA CHATA E FENDA PHILLIPS	UN	2	0,20	0,20
SINAPI-I	2590	CONDULETE DE ALUMINIO TIPO E, PARA ELETRODUTO ROSCAVEL DE 1", COM TAMPA CEGA	UN	1	18,78	18,78
Composição	CPU C023	CONDULETE DE ALUMÍNIO, TIPO T, PARA ELETRODUTO DE PVC DN 32 MM (1"), APARENTE - FORNECIMENTO E INSTALAÇÃO	UN		46,62	48,89
SINAPI	88247	AUXILIAR DE ELETRICISTA COM ENCARGOS COMPLEMENTARES	H	0,4578	21,05	22,83
Composição	CPUAUX CA001	ELETRICISTA COM ENCARGOS COMPLEMENTARES E ADICIONAL DE PERICULOSIDADE	H	0,4578	33,05	36,24
SINAPI-I	11950	BUCHA DE NYLON SEM ABA S6, COM PARAFUSO DE 4,20 X 40 MM EM ACO ZINCADO COM ROSCA SOBERBA, CABECA CHATA E FENDA PHILLIPS	UN	2	0,20	0,20
SINAPI-I	2586	CONDULETE DE ALUMINIO TIPO T, PARA ELETRODUTO ROSCAVEL DE 1", COM TAMPA CEGA	UN	1	21,45	21,45
Composição	CPU CA002	DISJUNTOR TRIPOLAR TIPO DIN, CORRENTE NOMINAL DE 70A - FORNECIMENTO E INSTALAÇÃO	UN		151,73	153,74
SINAPI	88247	AUXILIAR DE ELETRICISTA COM ENCARGOS COMPLEMENTARES	H	0,4057	21,05	22,83
Composição	CPUAUX CA001	ELETRICISTA COM ENCARGOS COMPLEMENTARES E ADICIONAL DE PERICULOSIDADE	H	0,4057	33,05	36,24
SINAPI-I	1575	TERMINAL A COMPRESSAO EM COBRE ESTANHADO PARA CABO 16 MM2, 1 FURO E 1 COMPRESSAO, PARA PARAFUSO DE FIXACAO M6	UN	3	2,26	2,26
Cotação	12480	DISJUNTOR TRIPOLAR 70 A, PADRÃO DIN (LINHA BRANCA), CURVA DE DISPARO C, CORRENTE DE INTERRUPÇÃO 10KA, REF.: SIEMENS 5SX1 OU SIMILAR.	UN	1	123,00	123,00
Composição	CPU CA003	ALÇA PREFORMADA DE DISTRIBUIÇÃO, EM AÇO GALVANIZADO, AWG 1/0 - FORNECIMENTO E INSTALAÇÃO	UN		23,26	23,79
Composição	CPUAUX CA001	ELETRICISTA COM ENCARGOS COMPLEMENTARES E ADICIONAL DE PERICULOSIDADE	H	0,157	33,05	36,24
SINAPI	88247	AUXILIAR DE ELETRICISTA COM ENCARGOS COMPLEMENTARES	H	0,0174427	21,05	22,83
SINAPI-I	11273	ALCA PREFORMADA DE DISTRIBUICAO, EM ACO GALVANIZADO, PARA CONDUTORES DE ALUMINIO AWG 1/0 (CAA 6/1 OU CA 7 FIOS)	UN	1	17,70	17,70



FONTE	CÓDIGO	DESCRIÇÃO	UNIDADE	COEFIC.	DESONERADO	NÃO DESONER.
Composição	CPU CA004	ELETRODUTO EM AÇO GALVANIZADO, CONEXÃO ROSQUEADA, DN 50 MM (2"), APARENTE - FORNECIMENTO E INSTALAÇÃO	M		119,12	122,47
Composição	CPUAUX CA001	ELETRICISTA COM ENCARGOS COMPLEMENTARES E ADICIONAL DE PERICULOSIDADE	H	0,478	33,05	36,24
SINAPI	88247	AUXILIAR DE ELETRICISTA COM ENCARGOS COMPLEMENTARES	H	0,478	21,05	22,83
Cotação	7696	TUBO ACO GALVANIZADO COM COSTURA, CLASSE MEDIA, DN 2", E = *3,65* MM, PESO *5,10* KG/M (NBR 5580)	M	1,039	74,33	74,33
SINAPI	91171	FIXAÇÃO DE TUBOS HORIZONTAIS DE PVC ÁGUA, PVC ESGOTO, PVC ÁGUA PLUVIAL, CPVC, PPR, COBRE OU AÇO, DIÂMETROS MAIORES QUE 40 MM E MENORES OU IGUAIS A 75 MM, COM ABRAÇADEIRA METÁLICA RÍGIDA TIPO U PERFIL 2 1/2", FIXADA EM PERFILADO EM LAJE. AF_09/2023_PS	M	1	16,03	17,01

Composição	CPU CA005	NIPLE, EM FERRO GALVANIZADO, CONEXÃO ROSQUEADA, DN 50 MM (2") - FORNECIMENTO E INSTALAÇÃO	UN		35,17	38,37
Composição	CPUAUX CA001	ELETRICISTA COM ENCARGOS COMPLEMENTARES E ADICIONAL DE PERICULOSIDADE	H	0,645	33,05	36,24
SINAPI	88247	AUXILIAR DE ELETRICISTA COM ENCARGOS COMPLEMENTARES	H	0,645	21,05	22,83
SINAPI-I	4181	NIPLE DE FERRO GALVANIZADO, COM ROSCA BSP, DE 2"	UN	1	0,00	0,00
SINAPI-I	7307	FUNDO ANTICORROSIVO PARA METAIS FERROSOS (ZARCAO)	L	0,006	44,34	44,34

Composição	CPU CA006	JOELHO 90 GRAUS, EM FERRO GALVANIZADO, CONEXÃO ROSQUEADA, DN 50 MM (2") - FORNECIMENTO E INSTALAÇÃO	UN		104,60	109,40
Composição	CPUAUX CA001	ELETRICISTA COM ENCARGOS COMPLEMENTARES E ADICIONAL DE PERICULOSIDADE	H	0,967	33,05	36,24
SINAPI	88247	AUXILIAR DE ELETRICISTA COM ENCARGOS COMPLEMENTARES	H	0,967	21,05	22,83
Cotação	3471	COTOVELO 90 GRAUS DE FERRO GALVANIZADO, COM ROSCA BSP, DE 2"	UN	1	52,01	52,01
SINAPI-I	7307	FUNDO ANTICORROSIVO PARA METAIS FERROSOS (ZARCAO)	L	0,006	44,34	44,34

Composição	CPU CA007	CABO DE COBRE FLEXÍVEL ISOLADO XLPE, 25 MM², 0,6/1,0 KV, PARA REDE AÉREA DE DISTRIBUIÇÃO DE ENERGIA ELÉTRICA DE BAIXA TENSÃO - FORNECIMENTO E INSTALAÇÃO	M		146,56	146,57
Composição	CPUAUX CA001	ELETRICISTA COM ENCARGOS COMPLEMENTARES E ADICIONAL DE PERICULOSIDADE	H	0,0029	33,05	36,24
SINAPI-I	996	CABO DE COBRE, FLEXIVEL, CLASSE 4 OU 5, ISOLACAO EM PVC/A, ANTICHAMA BWF-B, COBERTURA PVC-ST1, ANTICHAMA BWF-B, 1 CONDUTOR, 0,6/1 KV, SECAO NOMINAL 25 MM2	M	1,0401	29,95	29,95
SINAPI-I	39263	CABO MULTIPOLAR DE COBRE, FLEXIVEL, CLASSE 4 OU 5, ISOLACAO EM HEPR, COBERTURA EM PVC-ST2, ANTICHAMA BWF-B, 0,6/1 KV, 3 CONDUTORES DE 25 MM2	M	1,0401	110,86	110,86

Composição	CPU C024	ENTRADA DE ENERGIA ELÉTRICA, AÉREA, TRIFÁSICA, COM CAIXA DE SOBREPOR, CABO DE 16 MM2 E DISJUNTOR DIN 70A (NÃO INCLUSO O POSTE DE CONCRETO)	UN		4.259,47	4.329,16
Composição	CPUAUX CA001	ELETRICISTA COM ENCARGOS COMPLEMENTARES E ADICIONAL DE PERICULOSIDADE	H	1,9355	33,05	36,24
SINAPI	88247	AUXILIAR DE ELETRICISTA COM ENCARGOS COMPLEMENTARES	H	0,215	21,05	22,83
SINAPI-I	11864	CONECTOR METALICO TIPO PARAFUSO FENDIDO (SPLIT BOLT), PARA CABOS ATE 95 MM2	UN	3	36,63	36,63
Composição	CPU CA004	ELETRODUTO EM AÇO GALVANIZADO, CONEXÃO ROSQUEADA, DN 50 MM (2"), APARENTE - FORNECIMENTO E INSTALAÇÃO	M	2	119,12	122,47
SINAPI-I	39809	CAIXA PARA MEDIDOR POLIFASICO, EM POLICARBONATO / TERMOPLASTICO, PARA ALOJAR 1 DISJUNTOR (PADRAO DA CONCESSIONARIA LOCAL)	UN	1	235,71	235,71
Composição	CPU CA004	ELETRODUTO EM AÇO GALVANIZADO, CONEXÃO ROSQUEADA, DN 50 MM (2"), APARENTE - FORNECIMENTO E INSTALAÇÃO	M	3	119,12	122,47
Composição	CPU CA005	NIPLE, EM FERRO GALVANIZADO, CONEXÃO ROSQUEADA, DN 50 MM (2") - FORNECIMENTO E INSTALAÇÃO	UN	2	35,17	38,37
Composição	CPU CA002	DISJUNTOR TRIPOLAR TIPO DIN, CORRENTE NOMINAL DE 70A - FORNECIMENTO E INSTALAÇÃO	UN	1	151,73	153,74
Composição	CPU CA006	JOELHO 90 GRAUS, EM FERRO GALVANIZADO, CONEXÃO ROSQUEADA, DN 50 MM (2") - FORNECIMENTO E INSTALAÇÃO	UN	1	104,60	109,40
SINAPI	103325	ALVENARIA DE VEDAÇÃO DE BLOCOS CERÂMICOS FURADOS NA VERTICAL DE 14X19X39 CM (ESPESSURA 14 CM) E ARGAMASSA DE ASSENTAMENTO COM PREPARO MANUAL. AF_12/2021	M2	3,48	79,81	82,60
SINAPI	87878	CHAPISCO APLICADO EM ALVENARIAS E ESTRUTURAS DE CONCRETO INTERNAS, COM COLHER DE PEDREIRO. ARGAMASSA TRAÇO 1:3 COM PREPARO MANUAL. AF_10/2022	M2	6,96	4,59	4,85
SINAPI	87530	MASSA ÚNICA, EM ARGAMASSA TRAÇO 1:2:8, PREPARO MANUAL, APLICADA MANUALMENTE EM PAREDES INTERNAS DE AMBIENTES COM ÁREA ENTRE 5M² E 10M², E = 17,5MM, COM TALISCAS. AF_03/2024	M2	6,96	36,82	38,79
SINAPI	104642	PINTURA LÁTEX ACRÍLICA STANDARD, APLICAÇÃO MANUAL EM PAREDES, DUAS DEMÃOS. AF_04/2023	M2	6,96	10,68	11,13
SINAPI	97734	PEÇA RETANGULAR PRÉ-MOLDADA, VOLUME DE CONCRETO DE 10 A 30 LITROS, TAXA DE AÇO APROXIMADA DE 30KG/M³. AF_03/2024	M3	0,03	2.813,69	2.969,43
Composição	CPU CA007	CABO DE COBRE FLEXÍVEL ISOLADO XLPE, 25 MM², 0,6/1,0 KV, PARA REDE AÉREA DE DISTRIBUIÇÃO DE ENERGIA ELÉTRICA DE BAIXA TENSÃO - FORNECIMENTO E INSTALAÇÃO	M	15	146,56	146,57

Composição	CPU C025	QUADRO DE DISTRIBUIÇÃO DE ENERGIA EM CHAPA DE AÇO GALVANIZADO, DE EMBUTIR, COM BARRAMENTO TRIFÁSICO, PARA 18 DISJUNTORES DIN 100A - FORNECIMENTO E INSTALAÇÃO	UN		665,38	668,27
SINAPI	88247	AUXILIAR DE ELETRICISTA COM ENCARGOS COMPLEMENTARES	H	0,5335	21,05	22,83
Composição	CPUAUX CA001	ELETRICISTA COM ENCARGOS COMPLEMENTARES E ADICIONAL DE PERICULOSIDADE	H	0,5335	33,05	36,24
SINAPI	87367	ARGAMASSA TRAÇO 1:1:6 (EM VOLUME DE CIMENTO, CAL E AREIA MÉDIA ÚMIDA) PARA EMBOÇO/MASSA ÚNICA/ASSENTAMENTO DE ALVENARIA DE VEDAÇÃO, PREPARO MANUAL. AF_08/2019	M3	0,0134	680,23	698,54
SINAPI-I	13395	QUADRO DE DISTRIBUICAO COM BARRAMENTO TRIFASICO, DE EMBUTIR, EM CHAPA DE ACO GALVANIZADO, PARA 18 DISJUNTORES DIN, 100 A	UN	1	627,40	627,40

Composição	CPU C026	DISJUNTOR MONOPOLAR TIPO DIN, CORRENTE NOMINAL DE 16A - FORNECIMENTO E INSTALAÇÃO	UN		14,25	14,50
SINAPI	88247	AUXILIAR DE ELETRICISTA COM ENCARGOS COMPLEMENTARES	H	0,0476	21,05	22,83
Composição	CPUAUX CA001	ELETRICISTA COM ENCARGOS COMPLEMENTARES E ADICIONAL DE PERICULOSIDADE	H	0,0476	33,05	36,24
SINAPI-I	1570	TERMINAL A COMPRESSAO EM COBRE ESTANHADO PARA CABO 2,5 MM2, 1 FURO E 1 COMPRESSAO, PARA PARAFUSO DE FIXACAO M5	UN	1	1,14	1,14
SINAPI-I	34653	DISJUNTOR TERMOMAGNETICO PARA TRILHO DIN (IEC), MONOPOLAR, 6 - 32 A	UN	1	10,54	10,54

Composição	CPU C027	DISJUNTOR MONOPOLAR TIPO DIN, CORRENTE NOMINAL DE 20A - FORNECIMENTO E INSTALAÇÃO	UN		15,61	15,93
SINAPI	88247	AUXILIAR DE ELETRICISTA COM ENCARGOS COMPLEMENTARES	H	0,0663	21,05	22,83
Composição	CPUAUX CA001	ELETRICISTA COM ENCARGOS COMPLEMENTARES E ADICIONAL DE PERICULOSIDADE	H	0,0663	33,05	36,24
SINAPI-I	1571	TERMINAL A COMPRESSAO EM COBRE ESTANHADO PARA CABO 4 MM2, 1 FURO E 1 COMPRESSAO, PARA PARAFUSO DE FIXACAO M5	UN	1	1,48	1,48
SINAPI-I	34653	DISJUNTOR TERMOMAGNETICO PARA TRILHO DIN (IEC), MONOPOLAR, 6 - 32 A	UN	1	10,54	10,54



FONTE	CÓDIGO	DESCRIÇÃO	UNIDADE	COEFIC.	DESONERADO	NÃO DESONER.
Composição	CPU C028	DISJUNTOR TRIPOLAR TIPO DIN, CORRENTE NOMINAL DE 25A - FORNECIMENTO E INSTALAÇÃO	UN		89,21	90,20
SINAPI	88247	AUXILIAR DE ELETRICISTA COM ENCARGOS COMPLEMENTARES	H	0,1988	21,05	22,83
Composição	CPUAUX CA001	ELETRICISTA COM ENCARGOS COMPLEMENTARES E ADICIONAL DE PERICULOSIDADE	H	0,1988	33,05	36,24
SINAPI-I	1571	TERMINAL A COMPRESSAO EM COBRE ESTANHADO PARA CABO 4 MM2, 1 FURO E 1 COMPRESSAO, PARA PARAFUSO DE FIXACAO M5	UN	3	1,48	1,48
SINAPI-I	34709	DISJUNTOR TERMOMAGNETICO PARA TRILHO DIN (IEC), TRIPOLAR, 10 - 50 A	UN	1	74,02	74,02
Composição	CPU C029	DISPOSITIVO DE PROTEÇÃO CONTRA SURTO 45 KA, 175 V, TIPO AC - FORNECIMENTO E INSTALAÇÃO	UN		129,73	131,21
SINAPI	88247	AUXILIAR DE ELETRICISTA COM ENCARGOS COMPLEMENTARES	H	0,3	21,05	22,83
Composição	CPUAUX CA001	ELETRICISTA COM ENCARGOS COMPLEMENTARES E ADICIONAL DE PERICULOSIDADE	H	0,3	33,05	36,24
SINAPI-I	39467	DISPOSITIVO DPS CLASSE II, 1 POLO, TENSAO MAXIMA DE 175 V, CORRENTE MAXIMA DE *45* KA (TIPO AC)	UN	1	113,49	113,49
Composição	CPU C030	CORDOALHA DE COBRE NU 50 MM², NÃO ENTERRADA, COM ISOLADOR - FORNECIMENTO E INSTALAÇÃO	M		103,49	106,04
SINAPI	88247	AUXILIAR DE ELETRICISTA COM ENCARGOS COMPLEMENTARES	H	0,3189	21,05	22,83
Composição	CPUAUX CA001	ELETRICISTA COM ENCARGOS COMPLEMENTARES E ADICIONAL DE PERICULOSIDADE	H	0,3189	33,05	36,24
SINAPI	98463	SUORTE ISOLADOR PARA FIXAÇÃO DA CORDOALHA DE COBRE EM ALVENARIA OU CONCRETO - FORNECIMENTO E INSTALAÇÃO. AF_08/2023	UN	0,6667	25,73	27,16
SINAPI-I	867	CABO DE COBRE NU 50 MM2 MEIO-DURO	M	1,05	65,80	65,80
Composição	CPU C031	HASTE DE ATERRAMENTO, DIÂMETRO 3/4", COM 3 METROS - FORNECIMENTO E INSTALAÇÃO	UN		107,28	110,06
SINAPI	88247	AUXILIAR DE ELETRICISTA COM ENCARGOS COMPLEMENTARES	H	0,3882	21,05	22,83
Composição	CPUAUX CA001	ELETRICISTA COM ENCARGOS COMPLEMENTARES E ADICIONAL DE PERICULOSIDADE	H	0,3882	33,05	36,24
SINAPI	104749	CONECTOR GRAMPO METÁLICO TIPO OLHAL, PARA SPDA, PARA HASTE DE ATERRAMENTO DE 3/4" E CABOS DE 10 A 50 MM2 - FORNECIMENTO E INSTALAÇÃO. AF_08/2023	UN	1	16,64	17,49
SINAPI-I	3378	HASTE DE ATERRAMENTO EM ACO COM 3,00 M DE COMPRIMENTO E DN = 3/4", REVESTIDA COM BAIXA CAMADA DE COBRE, SEM CONECTOR	UN	1	69,64	69,64
Composição	CPU C032	RELÉ FOTOELÉTRICO PARA COMANDO DE ILUMINAÇÃO EXTERNA 1800 W - FORNECIMENTO E INSTALAÇÃO	UN		36,12	36,20
SINAPI	88247	AUXILIAR DE ELETRICISTA COM ENCARGOS COMPLEMENTARES	H	0,0168	21,05	22,83
Composição	CPUAUX CA001	ELETRICISTA COM ENCARGOS COMPLEMENTARES E ADICIONAL DE PERICULOSIDADE	H	0,0168	33,05	36,24
SINAPI-I	21127	FITA ISOLANTE ADESIVA ANTICHAMA, USO ATE 750 V, EM ROLO DE 19 MM X 5 M	UN	0,021	6,28	6,28
Cotação	COT-009	RELÉ FOTOELÉTRICO PARA COMANDO DE ILUMINAÇÃO EXTERNA 1800W	UN	1	35,08	35,08
Composição	CPU C033	REFLETOR EM ALUMÍNIO, DE SUPORTE E ALÇA, COM LÂMPADA EM LED 100W DE POTÊNCIA - FORNECIMENTO E INSTALAÇÃO	UN		73,05	74,35
SINAPI	88247	AUXILIAR DE ELETRICISTA COM ENCARGOS COMPLEMENTARES	H	0,4165	21,05	22,83
Composição	CPUAUX CA001	ELETRICISTA COM ENCARGOS COMPLEMENTARES E ADICIONAL DE PERICULOSIDADE	H	0,1735	33,05	36,24
Cotação	13791	REFLETOR SLIM LED 100W DE POTÊNCIA, BRANCO FRIO, 6500K, AUTOVOLT, MARCA G-LI GHT OU SIMILAR	UN	1	58,55	58,55
Composição	CPU C034	POSTE EM CONCRETO ARMADO SEÇÃO CIRCULAR 200/10, TIPO C-14 COM 3 REFLETORES EM LED 200W FIXADOS EM CRUZETA DE CONCRETO - FORNECIMENTO E INSTALAÇÃO	UN		2.583,85	2.613,63
Composição	CPUAUX CA001	ELETRICISTA COM ENCARGOS COMPLEMENTARES E ADICIONAL DE PERICULOSIDADE	H	2,2495	33,05	36,24
SINAPI	88247	AUXILIAR DE ELETRICISTA COM ENCARGOS COMPLEMENTARES	H	1,5205	21,05	22,83
SINAPI-I	420	CINTA CIRCULAR EM ACO GALVANIZADO DE 150 MM DE DIAMETRO PARA FIXACAO DE CAIXA MEDICAO, INCLUI PARAFUSOS E PORCAS	UN	2	50,27	50,27
SINAPI-I	34519	CRUZETA DE CONCRETO LEVE, COMP. 2000 MM SECAO, 90 X 90 MM	UN	1	86,09	86,09
SINAPI-I	12366	POSTE DE CONCRETO ARMADO DE SECAO CIRCULAR, EXTENSAO DE 10,00 M, RESISTENCIA DE 150 A 200 DAN, TIPO C-14	UN	1	1.098,51	1.098,51
SINAPI	100579	ASSENTAMENTO DE POSTE DE CONCRETO COM COMPRIMENTO NOMINAL DE 10 M, CARGA NOMINAL MENOR OU IGUAL A 1000 DAN, ENGASTAMENTO SIMPLES COM 1,6 M DE SOLO (NÃO INCLUI FORNECIMENTO). AF_04/2025	UN	1	701,03	717,86
SINAPI	100862	SUORTE MÃO FRANCESA EM ACO, ABAS IGUAIS 40 CM, CAPACIDADE MINIMA 70 KG, BRANCO - FORNECIMENTO E INSTALAÇÃO. AF_01/2020	UN	2	38,56	40,10
Cotação	441	PARAFUSO M16 EM ACO GALVANIZADO, COMPRIMENTO = 150 MM, DIAMETRO = 16 MM, ROSCA MAQUINA, CABECA QUADRADA	UN	4	11,94	11,94
Cotação	430	PARAFUSO M16 EM ACO GALVANIZADO, COMPRIMENTO = 125 MM, DIAMETRO = 16 MM, ROSCA MAQUINA, CABECA QUADRADA	UN	1	10,85	10,85
Cotação	442	PARAFUSO FRANCES M16 EM ACO GALVANIZADO, COMPRIMENTO = 45 MM, DIAMETRO = 16 MM, CABECA ABAULADA	UN	5	7,17	7,17
Cotação	13524	REFLETOR SLIM LED 200W DE POTÊNCIA, BRANCO FRIO, 6500K, AUTOVOLT, MARCA G-LI GHT OU SIMILAR	UN	3	106,58	106,58
Composição	CPU C035	POSTE EM CONCRETO ARMADO SEÇÃO CIRCULAR 200/10, TIPO C-14 COM 6 REFLETORES EM LED 200W FIXADOS EM CRUZETA DE CONCRETO - FORNECIMENTO E INSTALAÇÃO	UN		3.184,82	3.222,61
Composição	CPUAUX CA001	ELETRICISTA COM ENCARGOS COMPLEMENTARES E ADICIONAL DE PERICULOSIDADE	H	3,499	33,05	36,24
SINAPI	88247	AUXILIAR DE ELETRICISTA COM ENCARGOS COMPLEMENTARES	H	2,041	21,05	22,83
SINAPI-I	420	CINTA CIRCULAR EM ACO GALVANIZADO DE 150 MM DE DIAMETRO PARA FIXACAO DE CAIXA MEDICAO, INCLUI PARAFUSOS E PORCAS	UN	2	50,27	50,27
SINAPI-I	34519	CRUZETA DE CONCRETO LEVE, COMP. 2000 MM SECAO, 90 X 90 MM	UN	2	86,09	86,09
SINAPI-I	12366	POSTE DE CONCRETO ARMADO DE SECAO CIRCULAR, EXTENSAO DE 10,00 M, RESISTENCIA DE 150 A 200 DAN, TIPO C-14	UN	1	1.098,51	1.098,51
SINAPI	100579	ASSENTAMENTO DE POSTE DE CONCRETO COM COMPRIMENTO NOMINAL DE 10 M, CARGA NOMINAL MENOR OU IGUAL A 1000 DAN, ENGASTAMENTO SIMPLES COM 1,6 M DE SOLO (NÃO INCLUI FORNECIMENTO). AF_04/2025	UN	1	701,03	717,86
SINAPI	100862	SUORTE MÃO FRANCESA EM ACO, ABAS IGUAIS 40 CM, CAPACIDADE MINIMA 70 KG, BRANCO - FORNECIMENTO E INSTALAÇÃO. AF_01/2020	UN	4	38,56	40,10
Cotação	441	PARAFUSO M16 EM ACO GALVANIZADO, COMPRIMENTO = 150 MM, DIAMETRO = 16 MM, ROSCA MAQUINA, CABECA QUADRADA	UN	8	11,94	11,94
Cotação	430	PARAFUSO M16 EM ACO GALVANIZADO, COMPRIMENTO = 125 MM, DIAMETRO = 16 MM, ROSCA MAQUINA, CABECA QUADRADA	UN	2	10,85	10,85
Cotação	442	PARAFUSO FRANCES M16 EM ACO GALVANIZADO, COMPRIMENTO = 45 MM, DIAMETRO = 16 MM, CABECA ABAULADA	UN	6	7,17	7,17
Cotação	13524	REFLETOR SLIM LED 200W DE POTÊNCIA, BRANCO FRIO, 6500K, AUTOVOLT, MARCA G-LI GHT OU SIMILAR	UN	6	106,58	106,58

FONTE	CÓDIGO	DESCRIÇÃO	UNIDADE	COEFIC.	DESONERADO	NÃO DESONER.
Composição	CPUAUX CA002	ADMINISTRAÇÃO DA OBRA	UN		46.056,16	51.418,63
SINAPI	93565	ENGENHEIRO CIVIL DE OBRA JUNIOR COM ENCARGOS COMPLEMENTARES	MES	2,15	21.421,47	23.915,64
					0,00	0,00
					0,00	0,00
					0,00	0,00
					0,00	0,00
Composição					0,00	0,00
					0,00	0,00
					0,00	0,00
					0,00	0,00
					0,00	0,00
					0,00	0,00
Composição			UN		0,00	0,00
SINAPI					0,00	0,00
					0,00	0,00
					0,00	0,00
					0,00	0,00
					0,00	0,00

Data

Responsável Técnico:  
CREA/CAU:  
10

THANNYS  
NASCIMENTO DA  
SILVA:103569234

Assinado de forma  
digital por THANNYS  
NASCIMENTO DA  
SILVA:10356923410  
Dados: 2025.12.16  
08:49:38 -03'00'



CFF - CRONOGRAMA FÍSICO-FINANCEIRO  
OGU

Grau de Sigilo  
#PUBLICO

Nº OPERAÇÃO	Nº TGOV	PROPONENTE TOMADOR	APELIDO EMPREENDIMENTO	DESCRIÇÃO DO LOTE
0	987521	Prefeitura Municipal de Viçosa - AL	Construção do Espaço Esportivo Comunitário, no município de Viçosa	0

Item	Descrição	Valor (R\$)	Parcelas:	1 12/25	2 01/26	3 02/26	4 03/26	5 04/26	6 05/26	7 06/26	8 07/26	9 08/26	10 09/26	11 10/26	12 11/26
1.	ADMINISTRAÇÃO LOCAL	59.154,53	% Período:	13,40%	17,63%	39,14%	29,83%								
1.1.	ADMINISTRAÇÃO LOCAL	59.154,53	% Período:	13,40%	17,63%	39,14%	29,83%								
2.	CAMPO DE FUTEBOL COM GRAMA SIN	659.245,33	% Período:	16,13%	28,46%	29,58%	25,83%								
2.1.	FUNDAÇÃO	9.837,51	% Período:	100,00%											
2.2.	PAVIMENTAÇÃO	368.565,96	% Período:	20,00%	30,00%	30,00%	20,00%								
2.3.	ESTRUTURA	37.961,20	% Período:	60,00%	40,00%										
2.4.	ALVENARIA E FECHAMENTO	200.647,99	% Período:		30,00%	40,00%	30,00%								
2.5.	REVESTIMENTO	8.404,02	% Período:		20,00%	50,00%	30,00%								
2.6.	PINTURA	28.351,99	% Período:				100,00%								
2.7.	EQUIPAMENTOS	5.476,66	% Período:				100,00%								
3.	MEIA QUADRA DE BASQUETE	209.919,90	% Período:		2,09%	95,41%	2,50%								
3.1.	FUNDAÇÃO	4.386,93	% Período:		100,00%										
3.2.	PAVIMENTAÇÃO	200.274,89	% Período:			100,00%									
3.3.	EQUIPAMENTOS	5.258,08	% Período:				100,00%								
4.	PARQUINHO INFANTIL	197.508,30	% Período:		1,85%	19,74%	78,41%								
4.1.	FUNDAÇÃO	3.655,78	% Período:		100,00%										
4.2.	PAVIMENTAÇÃO	129.960,12	% Período:			30,00%	70,00%								
4.3.	EQUIPAMENTOS	63.892,40	% Período:				100,00%								
5.	PISTA DE CAMINHADA	157.896,24	% Período:	19,66%	13,11%	39,66%	27,57%								
5.1.	PAVIMENTAÇÃO	103.476,28	% Período:	30,00%	20,00%	50,00%									
5.2.	PINTURA	54.419,96	% Período:			20,00%	80,00%								
6.	IMPLANTAÇÃO GERAL	254.291,22	% Período:	23,93%	17,44%	32,21%	26,43%								
6.1.	PAVIMENTAÇÃO	42.384,27	% Período:	30,00%	20,00%	50,00%									
6.2.	URBANIZAÇÃO E PAISAGISMO	67.214,11	% Período:			50,00%	50,00%								



CFF - CRONOGRAMA FÍSICO-FINANCEIRO  
OGU

Grau de Sigilo  
#PUBLICO

Nº OPERAÇÃO	Nº TGOV	PROPONENTE TOMADOR	APELIDO EMPREENDIMENTO	DESCRIÇÃO DO LOTE
0	987521	Prefeitura Municipal de Viçosa - AL	Construção do Espaço Esportivo Comunitário, no município de Viçosa - AL	0

Item	Descrição	Valor (R\$)	Parcelas:	1 12/25	2 01/26	3 02/26	4 03/26	5 04/26	6 05/26	7 06/26	8 07/26	9 08/26	10 09/26	11 10/26	12 11/26
6.3.	INSTALAÇÕES ELÉTRICAS	90.322,32	% Período:	20,00%	30,00%	30,00%	20,00%								
6.4.	INSTALAÇÕES HIDRÁULICAS	2.490,52	% Período:	40,00%	60,00%										
6.5.	DRENAGEM	36.355,00	% Período:	80,00%	20,00%										
6.6.	SERVIÇOS COMPLEMENTARES	15.525,00	% Período:				100,00%								
Total: R\$ 1.538.015,52			%:	13,40%	17,63%	39,14%	29,83%								
crossserviço da Administração Local: RAÇÃO LOCAL	Período:	Repasso:		-	-	-	-								
		Contrapartida:	206.156,97	271.135,24	601.965,02	458.758,29									
		Outros:	-	-	-	-									
		Investimento:	206.156,97	271.135,24	601.965,02	458.758,29									
	Acumulado:	%:	13,40%	31,03%	70,17%	100,00%									
		Repasso:	-	-	-	-									
		Contrapartida:	206.156,97	477.292,21	1.079.257,23	1.538.015,52									
		Outros:	-	-	-	-									
		Investimento:	206.156,97	477.292,21	1.079.257,23	1.538.015,52									
		Administração Local:	13,40%	31,03%	70,17%	100,00%									

THANNYS NASCIMENTO DA  
SILVA:10356923410

Assinado de forma digital por THANNYS  
NASCIMENTO DA SILVA:10356923410  
Dados: 2026.01.09 11:06:34 -03'00'

Responsável Técnico

Nome:  
CREA/CAU:  
ART/RTT:

Viçosa - AL  
Local

sábado, 0 de janeiro de 1900  
Data

ENCARGOS SOCIAIS

ALAGOAS

VIGÊNCIA A PARTIR DE 01/2025

ENCARGOS SOCIAIS SOBRE A MÃO DE OBRA					
CÓDIGO	DESCRIÇÃO	COM DESONERAÇÃO		SEM DESONERAÇÃO	
		HORISTA %	MENSALISTA %	HORISTA %	MENSALISTA %
GRUPO A					
A1	INSS	5,00%	5,00%	20,00%	20,00%
A2	SESI	1,50%	1,50%	1,50%	1,50%
A3	SENAI	1,00%	1,00%	1,00%	1,00%
A4	INCRA	0,20%	0,20%	0,20%	0,20%
A5	SEBRAE	0,60%	0,60%	0,60%	0,60%
A6	Salário Educação	2,50%	2,50%	2,50%	2,50%
A7	Seguro Contra Acidentes de Trabalho	3,00%	3,00%	3,00%	3,00%
A8	FGTS	8,00%	8,00%	8,00%	8,00%
A9	SECONCI	0,00%	0,00%	0,00%	0,00%
A	Total	21,80%	21,80%	36,80%	36,80%
GRUPO B					
B1	Repouso Semanal Remunerado	18,05%	Não incide	18,05%	Não incide
B2	Feriados	4,67%	Não incide	4,67%	Não incide
B3	Auxílio - Enfermidade	0,86%	0,65%	0,86%	0,65%
B4	13º Salário	11,02%	8,33%	11,02%	8,33%
B5	Licença Paternidade	0,07%	0,05%	0,07%	0,05%
B6	Faltas Justificadas	0,73%	0,56%	0,73%	0,56%
B7	Dias de Chuvas	1,81%	Não incide	1,81%	Não incide
B8	Auxílio Acidente de Trabalho	0,10%	0,07%	0,10%	0,07%
B9	Férias Gozadas	10,51%	7,95%	10,51%	7,95%
B10	Salário Maternidade	0,03%	0,03%	0,03%	0,03%
B	Total	47,85%	17,64%	47,85%	17,64%
GRUPO C					
C1	Aviso Prévio Indenizado	4,79%	3,62%	4,79%	3,62%
C2	Aviso Prévio Trabalhado	0,11%	0,09%	0,11%	0,09%
C3	Férias Indenizadas	3,51%	2,65%	3,51%	2,65%
C4	Depósito Rescisão Sem Justa Causa	2,92%	2,21%	2,92%	2,21%
C5	Indenização Adicional	0,40%	0,30%	0,40%	0,30%
C	Total	11,73%	8,87%	11,73%	8,87%
GRUPO D					
D1	Reincidência de Grupo A sobre Grupo B (sem considerar INNS sobre 13º, conforme Lei nº 14.973/2024)	9,88%	3,43%	17,61%	6,49%
D2	Reincidência de Grupo A sobre Aviso Prévio Trabalhado e Reincidência do FGTS sobre Aviso Prévio Indenizado	0,41%	0,31%	0,42%	0,32%
D	Total	10,29%	3,74%	18,03%	6,81%
TOTAL(A+B+C+D)		91,67%	52,05%	114,41%	70,12%

THANNYS NASCIMENTO  
DA SILVA:10356923410

Assinado de forma digital por  
THANNYS NASCIMENTO DA  
SILVA:10356923410  
Dados: 2025.12.16 09:09:21 -03'00'

**OBJETO: CONSTRUÇÃO DO ESPAÇO ESPORTIVO COMUNITÁRIO NO MUNICÍPIO DE VIÇOSA/AL**

**Curva ABC de Serviços**

Item	Fonte	Código	Descrição	Unidade	Quantidade	Custo Unitário (sem BDI) (R\$)	Preço Unitário (com BDI) (R\$)	Preço Total (R\$)	Peso (%)	Peso Acumulado (%)
2.2.5.	Composição	CPU C004	GRAMA SINTÉTICA ESPORTIVA PARA FUTEBOL EM POLIETILENO, COM ALTURA MÍNIMA DE 42 MM (FORNECIMENTO E COLOCAÇÃO)	M2	1.400,00	169,73	218,00	305.200,00	19,84%	19,84%
2.4.2.	SINAPI	102363	ALAMBRADO PARA QUADRA POLIESPORTIVA, ESTRUTURADO POR TUBOS DE AÇO GALVANIZADO, (MONTANTES COM DIÂMETRO 2", TRAVESSAS E ESCORAS COM DIÂMETRO 1 1/2"), COM TELA DE ARAME GALVANIZADO, FIO 12 BWG E MALHA QUADRADA 5X5CM (EXCETO MURETA). AF_03/2021	M2	876,90	170,96	219,58	192.549,70	12,52%	32,36%
3.2.4.	Cotação	COT-010	PISO MODULAR EM POLIPROPILENO DE ALTO IMPACTO E RESISTÊNCIA, PROTEÇÃO UV, INCLUINDO DEMARCAÇÃO DA QUADRA COM TINTA À BASE DE PU - FORNECIMENTO E INSTALAÇÃO	UN	1,00	133.870,75	163.001,03	163.001,03	10,60%	42,96%
4.2.4.	SINAPI	101735	PISO DE BORRACHA ESPORTIVO, ESPESSURA 15MM, ASSENTADO COM ARGAMASSA. AF_09/2020	M2	142,84	613,28	787,70	112.515,07	7,32%	50,28%
5.1.3.	SINAPI	94994	EXECUÇÃO DE PASSEIO (CALÇADA) OU PISO DE CONCRETO COM CONCRETO MOLDADO IN LOCO, FEITO EM OBRA, ACABAMENTO CONVENCIONAL, ESPESSURA 8 CM, ARMADO. AF_08/2022	M2	613,52	94,37	121,21	74.364,76	4,84%	55,11%
1.1.1.	Composição	CPUAUX CA002	ADMINISTRAÇÃO DA OBRA	UN	1,00	46.056,16	59.154,53	59.154,53	3,85%	58,96%
5.2.1.	SINAPI	102494	PINTURA DE PISO COM TINTA EPÓXI, APLICAÇÃO MANUAL, 2 DEMÃOS, INCLUSO PRIMER EPÓXI. AF_05/2021	M2	613,52	65,67	84,35	51.750,41	3,36%	62,32%
6.5.4.	Composição	CPU C010	DRENO ESPINHA DE PEIXE (SEÇÃO 0,40 X 0,20 M), COM TUBO DE PEAD CORRUGADO PERFURADO, DN 100 MM, ENCHIMENTO COM BRITA, ENVOLVIDO COM MANTA GEOTÊXTIL, INCLUSIVE CONEXÕES	M	360,00	66,27	85,12	30.643,20	1,99%	64,32%
4.3.3.	Cotação	COT-003	BRINQUEDO (4,00 X 5,00)M EM MADEIRA PINUS OU EUCALIPTO TRATADO, COM ACABAMENTO EM VERNIZ FOSCO, CONTENDO 1 CASINHA, 1 RAMPA DE ACESSO, 1 ESCORREGADOR, 1 ESCADA DE MARINHEIRO E 2 BALANÇOS, REF. MODELO M220 DA LÚDICO PARQUES OU SIMILAR	UN	1,00	24.621,24	29.978,82	29.978,82	1,95%	66,26%
5.1.2.	SINAPI	95241	LASTRO DE CONCRETO MAGRO, APLICADO EM PISOS, LAJES SOBRE SOLO OU RADIER, ESPESSURA DE 5 CM. AF_01/2024	M2	613,52	34,27	44,02	27.007,15	1,76%	68,02%
3.2.3.	SINAPI	94994	EXECUÇÃO DE PASSEIO (CALÇADA) OU PISO DE CONCRETO COM CONCRETO MOLDADO IN LOCO, FEITO EM OBRA, ACABAMENTO CONVENCIONAL, ESPESSURA 8 CM, ARMADO. AF_08/2022	M2	221,00	94,37	121,21	26.787,41	1,74%	69,76%
2.6.2.	SINAPI	100750	PINTURA COM TINTA ALQUÍDICA DE ACABAMENTO (ESMALTE SINTÉTICO FOSCO) APLICADA A ROLO OU PINCEL SOBRE SUPERFÍCIES METÁLICAS (EXCETO PERFIL) EXECUTADO EM OBRA (POR DEMÃO). AF_01/2020	M2	876,90	23,25	29,86	26.184,23	1,70%	71,46%
2.2.2.	Composição	CPU C001	LASTRO COM MATERIAL GRANULAR (PEDRA BRITADA N.1), ESPESSURA DE 10 CM	M3	140,00	136,78	175,68	24.595,20	1,60%	73,06%
6.3.9.	Composição	CPU C019	CABO DE COBRE FLEXÍVEL ISOLADO, 10 MM², ANTI-CHAMA 0,6/1,0 KV - FORNECIMENTO E INSTALAÇÃO	M	870,00	19,25	24,72	21.506,40	1,40%	74,46%
6.3.26.	Composição	CPU C034	POSTE EM CONCRETO ARMADO SEÇÃO CIRCULAR 200/10, TIPO C-14 COM 3 REFLETORES EM LED 200W FIXADOS EM CRUZETA DE CONCRETO - FORNECIMENTO E INSTALAÇÃO	UN	6,00	2.583,85	3.318,70	19.912,20	1,29%	75,76%
6.2.2.	Cotação	COT-005	CESTO DE LIXO (0,60 X 0,60)M EM MADEIRA PINUS OU EUCALIPTO TRATADO, COM ACABAMENTO EM VERNIZ FOSCO, REF. MODELO M313 DA LÚDICO PARQUES OU SIMILAR - FORNECIMENTO E MONTAGEM	UN	16,00	923,30	1.124,21	17.987,36	1,17%	76,93%
6.2.3.	Cotação	COT-007	MESA PARA JOGOS (1,00 X 1,00)M COM 4 BANCOS (0,30 X 0,30)M EM MADEIRA PINUS OU EUCALIPTO TRATADO, COM ACABAMENTO EM VERNIZ FOSCO, REF. MODELO M314 DA LÚDICO PARQUES OU SIMILAR - FORNECIMENTO E MONTAGEM	UN	4,00	3.385,42	4.122,09	16.488,36	1,07%	78,00%
2.2.3.	Composição	CPU C002	LASTRO COM MATERIAL GRANULAR (PEDRA BRITADA N.0), ESPESSURA DE 5 CM	M3	70,00	158,50	203,58	14.250,60	0,93%	78,92%
2.2.4.	Composição	CPU C003	LASTRO COM MATERIAL GRANULAR (PÓ DE BRITA), ESPESSURA DE 5 CM	M3	70,00	158,50	203,58	14.250,60	0,93%	79,85%
4.3.1.	Cotação	COT-001	PARDE ESCALADA (2,00 X 1,80)M EM MADEIRA PINUS OU EUCALIPTO TRATADO, COM ACABAMENTO EM VERNIZ FOSCO, REF. MODELO M111 DA LÚDICO PARQUES OU SIMILAR - FORNECIMENTO E MONTAGEM	UN	2,00	5.847,54	7.119,96	14.239,92	0,93%	80,78%
6.2.4.	Cotação	COT-008	CONJUNTO MESA (1,00 X 2,00)M E 2 BANCOS (0,30 X 2,00)M EM MADEIRA PINUS OU EUCALIPTO TRATADO, COM ACABAMENTO EM VERNIZ FOSCO, REF. MODELO M315 DA LÚDICO PARQUES OU SIMILAR - FORNECIMENTO E MONTAGEM	UN	2,00	5.847,54	7.119,96	14.239,92	0,93%	81,70%
6.1.3.	Composição	CPU C008	EXECUÇÃO DE PASSEIO (CALÇADA) OU PISO DE CONCRETO COM CONCRETO MOLDADO IN LOCO, FEITO EM OBRA, ACABAMENTO CONVENCIONAL, ESPESSURA 6 CM	M2	214,22	48,18	61,88	13.255,93	0,86%	82,57%
2.3.5.	Composição	CPU C007	ESTACA BROCA DE CONCRETO (0,20 X 0,20) M, ESCAVAÇÃO MANUAL, COM TUBO DE AÇO GALVANIZADO DE 2"	M	58,00	177,59	228,10	13.229,80	0,86%	83,43%
6.1.4.	SINAPI	94279	ASSENTAMENTO DE GUIA (MEIO-FIO) EM TRECHO RETO, CONFECCIONADA EM CONCRETO PRÉ-FABRICADO, DIMENSÕES 39X6,5X6,5X19 CM (COMPRIMENTO X BASE INFERIOR X BASE SUPERIOR X ALTURA), PARA DELIMITAÇÃO DE JARDINS, PRAÇAS OU PASSEIOS. AF_01/2024	M	167,30	52,86	67,89	11.358,00	0,74%	84,16%
4.3.5.	Cotação	COT-004	BANCO FIXO (0,70 X 1,50)M EM MADEIRA PINUS OU EUCALIPTO TRATADO, COM ACABAMENTO EM VERNIZ FOSCO, REF. MODELO M312 DA LÚDICO PARQUES OU SIMILAR - FORNECIMENTO E MONTAGEM	UN	6,00	1.461,89	1.780,00	10.680,00	0,69%	84,86%
4.2.3.	SINAPI	87702	CONTRAPISO EM ARGAMASSA TRAÇO 1:4 (CIMENTO E AREIA), PREPARO MANUAL, APLICADO EM ÁREAS SECAS SOBRE LAJE, NÃO ADERIDO, ACABAMENTO NÃO REFORÇADO, ESPESSURA 6CM. AF_07/2021	M2	142,84	58,14	74,68	10.667,29	0,69%	85,55%



6.6.2.	SINAPI	95877	TRANSPORTE COM CAMINHÃO BASCULANTE DE 18 M³, EM VIA URBANA PAVIMENTADA, DMT ATÉ 30 KM (UNIDADE: M3XKM). AF_07/2020	M3XKM	4.500,00	1,82	2,34	10.530,00	0,68%	86,24%
2.3.1.	SINAPI	96542	FABRICAÇÃO, MONTAGEM E DESMONTAGEM DE FÔRMA PARA VIGA BALDRAME, EM CHAPA DE MADEIRA COMPENSADA RESINADA, E=17 MM, 4 UTILIZAÇÕES. AF_01/2024	M2	79,30	97,13	124,75	9.892,68	0,64%	86,88%
3.2.2.	SINAPI	95241	LASTRO DE CONCRETO MAGRO, APLICADO EM PISOS, LAJES SOBRE SOLO OU RADIER, ESPESSURA DE 5 CM. AF_01/2024	M2	221,00	34,27	44,02	9.728,42	0,63%	87,51%
6.1.2.	SINAPI	95241	LASTRO DE CONCRETO MAGRO, APLICADO EM PISOS, LAJES SOBRE SOLO OU RADIER, ESPESSURA DE 5 CM. AF_01/2024	M2	214,22	34,27	44,02	9.429,96	0,61%	88,13%
6.3.27.	Composição	CPU C035	POSTE EM CONCRETO ARMADO SEÇÃO CIRCULAR 200/10, TIPO C-14 COM 6 REFLETORES EM LED 200W FIXADOS EM CRUZETA DE CONCRETO - FORNECIMENTO E INSTALAÇÃO	UN	2,00	3.184,82	4.090,58	8.181,16	0,53%	88,66%
2.4.1.	SINAPI	103325	ALVENARIA DE VEDAÇÃO DE BLOCOS CERÂMICOS FURADOS NA VERTICAL DE 14X19X39 CM (ESPESSURA 14 CM) E ARGAMASSA DE ASSENTAMENTO COM PREPARO MANUAL. AF_12/2021	M2	79,00	79,81	102,51	8.098,29	0,53%	89,18%
6.3.7.	Composição	CPU C017	CABO DE COBRE FLEXÍVEL ISOLADO, 4 MM², ANTI-CHAMA 0,6/1,0 KV - FORNECIMENTO E INSTALAÇÃO	M	700,00	8,50	10,92	7.644,00	0,50%	89,68%
6.1.5.	SINAPI	103946	PLANTIO DE GRAMA ESMERALDA OU SÃO CARLOS OU CURTIBANA, EM PLACAS. AF_07/2024	M2	291,85	20,29	26,06	7.605,61	0,49%	90,18%
2.5.2.	SINAPI	87530	MASSA ÚNICA, EM ARGAMASSA TRAÇO 1:2:8, PREPARO MANUAL, APLICADA MANUALMENTE EM PAREDES INTERNAS DE AMBIENTES COM ÁREA ENTRE 5M² E 10M², E = 17,5MM, COM TALISCAS. AF_03/2024	M2	158,00	36,82	47,29	7.471,82	0,49%	90,66%
6.2.1.	Cotação	COT-004	BANCO FIXO (0,70 X 1,50)M EM MADEIRA PINUS OU EUCALITO TRATADO, COM ACABAMENTO EM VERNIZ FOSCO, REF. MODELO M312 DA LÚDICO PARQUES OU SIMILAR - FORNECIMENTO E MONTAGEM	UN	4,00	1.461,89	1.780,00	7.120,00	0,46%	91,12%
4.2.2.	SINAPI	95241	LASTRO DE CONCRETO MAGRO, APLICADO EM PISOS, LAJES SOBRE SOLO OU RADIER, ESPESSURA DE 5 CM. AF_01/2024	M2	142,84	34,27	44,02	6.287,82	0,41%	91,53%
2.3.3.	SINAPI	96545	ARMAÇÃO DE BLOCO UTILIZANDO AÇO CA-50 DE 8 MM - MONTAGEM. AF_01/2024	KG	276,00	17,52	22,50	6.210,00	0,40%	91,94%
2.7.1.	Composição	CPU C005	CONJUNTO PARA FUTEBOL DE CAMPO COM PAR DE TRAVES OFICIAIS DE 5,00 X 2,20 M EM TUBO DE AÇO GALVANIZADO 4", PINTURA EM PRIMER COM TINTA ESMALTE SINTÉTICO E REDES DE POLIETILENO FIO 3 MM - FORNECIMENTO E INSTALAÇÃO	UN	1,00	4.263,98	5.476,66	5.476,66	0,36%	92,29%
6.3.14.	Composição	CPU C024	ENTRADA DE ENERGIA ELÉTRICA, AÉREA, TRIFÁSICA, COM CAIXA DE SOBREPOR, CABO DE 16 MM² E DISJUNTOR DIN 70A (NÃO INCLUSO O POSTE DE CONCRETO)	UN	1,00	4.259,47	5.470,86	5.470,86	0,36%	92,65%
2.3.4.	SINAPI	96555	CONCRETAGEM DE BLOCO DE COROAMENTO OU VIGA BALDRAME, FCK 30 MPA, COM USO DE JERICA - LANÇAMENTO, ADENSAMENTO E ACABAMENTO. AF_01/2024	M3	5,95	709,40	911,15	5.421,34	0,35%	93,00%
3.3.1.	Composição	CPU C006	TABELA DE BASQUETE DE COMPENSADO NAVAL, COM AROS, REDES E ESTRUTURA EM TUBO GALVANIZADO - FORNECIMENTO E INSTALAÇÃO.	UN	1,00	4.093,80	5.258,08	5.258,08	0,34%	93,34%
6.3.8.	Composição	CPU C018	CABO DE COBRE FLEXÍVEL ISOLADO, 6 MM², ANTI-CHAMA 0,6/1,0 KV - FORNECIMENTO E INSTALAÇÃO	M	340,00	12,02	15,44	5.249,60	0,34%	93,68%
2.1.4.	SINAPI	89470	ALVENARIA DE BLOCOS DE CONCRETO ESTRUTURAL 14X19X39 CM (ESPESSURA 14 CM), FBK = 4,5 MPA, UTILIZANDO COLHER DE PEDREIRO. AF_10/2022	M2	43,70	90,78	116,60	5.095,42	0,33%	94,02%
6.6.1.	SINAPI	100984	CARGA, MANOBRA E DESCARGA DE ENTULHO EM CAMINHÃO BASCULANTE 18 M³ - CARGA COM ESCAVADEIRA HIDRÁULICA (CAÇAMBA DE 0,80 M³ / 111 HP) E DESCARGA LIVRE (UNIDADE: M3). AF_07/2020	M3	450,00	8,64	11,10	4.995,00	0,32%	94,34%
2.2.1.	SINAPI	100576	REGULARIZAÇÃO E COMPACTAÇÃO DE SUBLEITO DE SOLO PREDOMINANTEMENTE ARGILOSO, PARA OBRAS DE CONSTRUÇÃO DE PAVIMENTOS. AF_09/2024	M2	1.450,00	2,67	3,43	4.973,50	0,32%	94,66%
6.3.4.	Composição	CPU C014	ELETRODUTO RÍGIDO ROSCÁVEL, PVC, DN 32 MM (1"), APARENTE - FORNECIMENTO E INSTALAÇÃO	M	120,00	31,15	40,01	4.801,20	0,31%	94,98%
4.3.2.	Cotação	COT-002	GANGORRA DUPLA (3,00 X 2,50)M EM MADEIRA PINUS OU EUCALITO TRATADO, COM ACABAMENTO EM VERNIZ FOSCO, REF. MODELO M128 DA LÚDICO PARQUES OU SIMILAR - FORNECIMENTO E MONTAGEM	UN	1,00	3.693,19	4.496,83	4.496,83	0,29%	95,27%
6.2.6.	SINAPI	98509	PLANTIO DE ARBUSTO OU CERCA VIVA. AF_07/2024	UN	40,00	84,48	108,51	4.340,40	0,28%	95,55%
6.3.3.	Composição	CPU C013	ELETRODUTO FLEXÍVEL CORRUGADO, PEAD, DN 63 (2"), PARA REDE ENTERRADA DE DISTRIBUIÇÃO DE ENERGIA ELÉTRICA - FORNECIMENTO E INSTALAÇÃO	M	180,00	15,51	19,92	3.585,60	0,23%	95,78%
6.3.25.	SINAPI	97886	CAIXA ENTERRADA ELÉTRICA RETANGULAR, EM ALVENARIA COM TIJOLAS CERÂMICAS MACIÇAS, FUNDO COM BRITA, DIMENSÕES INTERNAS: 0,3X0,3X0,3 M. AF_12/2020	UN	17,00	157,32	202,06	3.435,02	0,22%	96,01%
4.3.4.	Cotação	COT-006	BALANÇO DUPLO (1,50 X 3,00)M EM MADEIRA PINUS OU EUCALITO TRATADO, COM ACABAMENTO EM VERNIZ FOSCO, REF. MODELO M117 DA LÚDICO PARQUES OU SIMILAR - FORNECIMENTO E MONTAGEM	UN	1,00	2.769,89	3.372,62	3.372,62	0,22%	96,23%
2.3.2.	SINAPI	96543	ARMAÇÃO DE BLOCO UTILIZANDO AÇO CA-60 DE 5 MM - MONTAGEM. AF_01/2024	KG	122,00	20,47	26,29	3.207,38	0,21%	96,43%
6.2.7.	SINAPI	98510	PLANTIO DE ÁRVORE ORNAMENTAL COM ALTURA DE MUDA MENOR OU IGUAL A 2,00 M. AF_07/2024	UN	20,00	124,52	159,93	3.198,60	0,21%	96,64%
2.2.7.	Composição	CPU C008	EXECUÇÃO DE PASSEIO (CALÇADA) OU PISO DE CONCRETO COM CONCRETO MOLDADO IN LOCO, FEITO EM OBRA, ACABAMENTO CONVENCIONAL, ESPESSURA 6 CM	M2	50,01	48,18	61,88	3.094,62	0,20%	96,84%
6.5.1.	SINAPI	89512	TUBO PVC, SÉRIE R, ÁGUA PLUVIAL, DN 100 MM, FORNECIDO E INSTALADO EM RAMAL DE ENCAMINHAMENTO. AF_06/2022	M	48,00	47,85	61,46	2.950,08	0,19%	97,04%
6.2.5.	SINAPI	103315	INSTALAÇÃO DE PERGOLADO DE MADEIRA, EM MAÇARANDUBA, ANGELIM OU EQUIVALENTE DA REGIÃO, FIXADO COM CONCRETO SOBRE SOLO. AF_11/2021	M2	11,75	194,97	250,42	2.942,44	0,19%	97,23%
3.1.4.	SINAPI	89470	ALVENARIA DE BLOCOS DE CONCRETO ESTRUTURAL 14X19X39 CM (ESPESSURA 14 CM), FBK = 4,5 MPA, UTILIZANDO COLHER DE PEDREIRO. AF_10/2022	M2	24,00	90,78	116,60	2.798,40	0,18%	97,41%
2.1.3.	SINAPI	95241	LASTRO DE CONCRETO MAGRO, APLICADO EM PISOS, LAJES SOBRE SOLO OU RADIER, ESPESSURA DE 5 CM. AF_01/2024	M2	62,40	34,27	44,02	2.746,85	0,18%	97,59%
5.2.2.	SINAPI	102506	PINTURA DE DEMARCAÇÃO DE QUADRA POLIESPORTIVA COM TINTA EPOXI, E = 5 CM, APLICAÇÃO MANUAL. AF_05/2021	M	204,72	10,15	13,04	2.669,55	0,17%	97,76%
4.1.4.	SINAPI	89470	ALVENARIA DE BLOCOS DE CONCRETO ESTRUTURAL 14X19X39 CM (ESPESSURA 14 CM), FBK = 4,5 MPA, UTILIZANDO COLHER DE PEDREIRO. AF_10/2022	M2	20,00	90,78	116,60	2.332,00	0,15%	97,91%

2.2.6.	SINAPI	95241	LASTRO DE CONCRETO MAGRO, APLICADO EM PISOS, LAJES SOBRE SOLO OU RADIER, ESPESURA DE 5 CM. AF_01/2024	M2	50,01	34,27	44,02	2.201,44	0,14%	98,06%
2.6.1.	SINAPI	104642	PINTURA LÁTEX ACRÍLICA STANDARD, APLICAÇÃO MANUAL EM PAREDES, DUAS DEMÃOS. AF_04/2023	M2	158,00	10,68	13,72	2.167,76	0,14%	98,20%
5.1.1.	SINAPI	100576	REGULARIZAÇÃO E COMPACTAÇÃO DE SUBLEITO DE SOLO PREDOMINANTEMENTE ARGILOSO, PARA OBRAS DE CONSTRUÇÃO DE PAVIMENTOS. AF_09/2024	M2	613,52	2,67	3,43	2.104,37	0,14%	98,33%
6.5.3.	Composição	CPU C009	CAIXA ENTERRADA RETANGULAR, EM ALVENARIA COM BLOCOS DE CONCRETO, TAMPA EM CONCRETO COM GRELHA, DIMENSÕES INTERNAS: 0,8X0,6X0,5 M PARA REDE DE DRENAGEM	UN	2,00	784,38	1.007,46	2.014,92	0,13%	98,46%
6.3.20.	Composição	CPU C030	CORDOALHA DE COBRE NU 50 MM², NÃO ENTERRADA, COM ISOLADOR - FORNECIMENTO E INSTALAÇÃO	M	15,00	103,49	132,92	1.993,80	0,13%	98,59%
2.1.1.	SINAPI	97082	ESCAVAÇÃO MANUAL DE VIGA DE BORDA PARA RADIER. AF_09/2021	M3	26,00	57,26	73,54	1.912,04	0,12%	98,72%
6.3.6.	Composição	CPU C016	CABO DE COBRE FLEXÍVEL ISOLADO, 2,5 MM², ANTI-CHAMA 0,6/1,0 KV - FORNECIMENTO E INSTALAÇÃO	M	165,00	5,76	7,40	1.221,00	0,08%	98,80%
6.3.24.	Composição	CPU C033	REFLETOR EM ALUMÍNIO, DE SUPORTE E ALÇA, COM LÂMPADA EM LED 100W DE POTÊNCIA - FORNECIMENTO E INSTALAÇÃO	UN	13,00	73,05	93,83	1.219,79	0,08%	98,88%
6.4.2.	SINAPI	89357	TUBO, PVC, SOLDÁVEL, DE 32MM, INSTALADO EM RAMAL OU SUB-RAMAL DE ÁGUA - FORNECIMENTO E INSTALAÇÃO. AF_06/2022	M	30,00	31,65	40,65	1.219,50	0,08%	98,96%
4.3.6.	Cotação	COT-005	CESTO DE LIXO (0,60 X 0,60)M EM MADEIRA PINUS OU EUCALÍPTO TRATADO, COM ACABAMENTO EM VERNIZ FOSCO, REF. MODELO M313 DA LÚDICO PARQUES OU SIMILAR - FORNECIMENTO E MONTAGEM	UN	1,00	923,30	1.124,21	1.124,21	0,07%	99,03%
6.3.2.	Composição	CPU C012	ELETRODUTO FLEXÍVEL CORRUGADO, PEAD, DN 50 (1 1/2"), PARA REDE ENTERRADA DE DISTRIBUIÇÃO DE ENERGIA ELÉTRICA - FORNECIMENTO E INSTALAÇÃO	M	70,00	10,87	13,96	977,20	0,06%	99,09%
2.5.1.	SINAPI	87878	CHAPISCO APLICADO EM ALVENARIAS E ESTRUTURAS DE CONCRETO INTERNAS, COM COLHER DE PEDREIRO. ARGAMASSA TRAÇO 1:3 COM PREPARO MANUAL. AF_10/2022	M2	158,00	4,59	5,90	932,20	0,06%	99,15%
6.2.8.	SINAPI	98511	PLANTIO DE ÁRVORE ORNAMENTAL COM ALTURA DE MUDA MAIOR QUE 2,00 M E MENOR OU IGUAL A 4,00 M. AF_07/2024	UN	3,00	232,80	299,01	897,03	0,06%	99,21%
6.4.1.	SINAPI	89356	TUBO, PVC, SOLDÁVEL, DE 25MM, INSTALADO EM RAMAL OU SUB-RAMAL DE ÁGUA - FORNECIMENTO E INSTALAÇÃO. AF_06/2022	M	30,00	23,00	29,54	886,20	0,06%	99,27%
6.3.15.	Composição	CPU C025	QUADRO DE DISTRIBUIÇÃO DE ENERGIA EM CHAPA DE AÇO GALVANIZADO, DE EMBUTIR, COM BARRAMENTO TRIFÁSICO, PARA 18 DISJUNTORES DIN 100A - FORNECIMENTO E INSTALAÇÃO	UN	1,00	665,38	854,61	854,61	0,06%	99,33%
3.1.3.	SINAPI	95241	LASTRO DE CONCRETO MAGRO, APLICADO EM PISOS, LAJES SOBRE SOLO OU RADIER, ESPESURA DE 5 CM. AF_01/2024	M2	18,00	34,27	44,02	792,36	0,05%	99,38%
6.3.10.	Composição	CPU C020	CABO DE COBRE FLEXÍVEL ISOLADO, 16 MM², ANTI-CHAMA 0,6/1,0 KV - FORNECIMENTO E INSTALAÇÃO	M	20,00	30,24	38,84	776,80	0,05%	99,43%
3.1.1.	SINAPI	97082	ESCAVAÇÃO MANUAL DE VIGA DE BORDA PARA RADIER. AF_09/2021	M3	10,50	57,26	73,54	772,17	0,05%	99,48%
3.2.1.	SINAPI	100576	REGULARIZAÇÃO E COMPACTAÇÃO DE SUBLEITO DE SOLO PREDOMINANTEMENTE ARGILOSO, PARA OBRAS DE CONSTRUÇÃO DE PAVIMENTOS. AF_09/2024	M2	221,00	2,67	3,43	758,03	0,05%	99,53%
6.5.2.	SINAPI	102711	JUNÇÃO DUPLA DE PVC, SÉRIE NORMAL, PARA ESGOTO PREDIAL, DN 100 X 100 X 100 MM, INSTALADA EM DRENO - FORNECIMENTO E INSTALAÇÃO. AF_07/2021	UN	8,00	72,68	93,35	746,80	0,05%	99,58%
6.1.1.	SINAPI	100576	REGULARIZAÇÃO E COMPACTAÇÃO DE SUBLEITO DE SOLO PREDOMINANTEMENTE ARGILOSO, PARA OBRAS DE CONSTRUÇÃO DE PAVIMENTOS. AF_09/2024	M2	214,22	2,67	3,43	734,77	0,05%	99,62%
6.3.21.	Composição	CPU C031	HASTE DE ATERRAMENTO, DIÂMETRO 3/4", COM 3 METROS - FORNECIMENTO E INSTALAÇÃO	UN	5,00	107,28	137,79	688,95	0,04%	99,67%
6.3.19.	Composição	CPU C029	DISPOSITIVO DE PROTEÇÃO CONTRA SURTO 45 KA, 175 V, TIPO AC - FORNECIMENTO E INSTALAÇÃO	UN	4,00	129,73	166,63	666,52	0,04%	99,71%
4.1.3.	SINAPI	95241	LASTRO DE CONCRETO MAGRO, APLICADO EM PISOS, LAJES SOBRE SOLO OU RADIER, ESPESURA DE 5 CM. AF_01/2024	M2	15,00	34,27	44,02	660,30	0,04%	99,75%
4.1.1.	SINAPI	97082	ESCAVAÇÃO MANUAL DE VIGA DE BORDA PARA RADIER. AF_09/2021	M3	8,75	57,26	73,54	643,48	0,04%	99,80%
4.2.1.	SINAPI	100576	REGULARIZAÇÃO E COMPACTAÇÃO DE SUBLEITO DE SOLO PREDOMINANTEMENTE ARGILOSO, PARA OBRAS DE CONSTRUÇÃO DE PAVIMENTOS. AF_09/2024	M2	142,84	2,67	3,43	489,94	0,03%	99,83%
6.3.5.	Composição	CPU C015	CURVA LONGA 90 GRAUS PARA ELETRODUTO, PVC, ROSCÁVEL, DN 32 MM (1") - FORNECIMENTO E INSTALAÇÃO	UN	14,00	20,99	26,96	377,44	0,02%	99,85%
6.3.23.	Composição	CPU C032	RELÉ FOTOELÉTRICO PARA COMANDO DE ILUMINAÇÃO EXTERNA 1800 W - FORNECIMENTO E INSTALAÇÃO	UN	8,00	36,12	46,39	371,12	0,02%	99,88%
6.3.12.	Composição	CPU C022	CONDULETE DE ALUMÍNIO, TIPO E, PARA ELETRODUTO DE PVC DN 32 MM (1"), APARENTE - FORNECIMENTO E INSTALAÇÃO	UN	8,00	32,98	42,36	338,88	0,02%	99,90%
6.3.22.	SINAPI	98111	CAIXA DE INSPEÇÃO PARA ATERRAMENTO, CIRCULAR, EM POLIETILENO, DIÂMETRO INTERNO = 0,3 M. AF_12/2020	UN	5,00	45,25	58,12	290,60	0,02%	99,92%
6.4.8.	SINAPI	86913	TORNEIRA CROMADA 1/2" OU 3/4" PARA TANQUE, PADRÃO POPULAR - FORNECIMENTO E INSTALAÇÃO. AF_01/2020	UN	3,00	58,55	75,20	225,60	0,01%	99,93%
6.3.11.	Composição	CPU C021	CONDULETE DE ALUMÍNIO, TIPO C, PARA ELETRODUTO DE PVC DN 32 MM (1"), APARENTE - FORNECIMENTO E INSTALAÇÃO	UN	5,00	35,10	45,08	225,40	0,01%	99,95%
6.3.1.	Composição	CPU C011	ELETRODUTO RÍGIDO SOLDÁVEL, PVC, DN 32 MM (1"), APARENTE - FORNECIMENTO E INSTALAÇÃO	M	6,00	26,81	34,43	206,58	0,01%	99,96%
6.3.13.	Composição	CPU C023	CONDULETE DE ALUMÍNIO, TIPO T, PARA ELETRODUTO DE PVC DN 32 MM (1"), APARENTE - FORNECIMENTO E INSTALAÇÃO	UN	2,00	46,62	59,88	119,76	0,01%	99,97%
6.3.18.	Composição	CPU C028	DISJUNTOR TRIPOLAR TIPO DIN, CORRENTE NOMINAL DE 25A - FORNECIMENTO E INSTALAÇÃO	UN	1,00	89,21	114,58	114,58	0,01%	99,98%
2.1.2.	SINAPI	97084	COMPACTAÇÃO MECÂNICA DE SOLO PARA EXECUÇÃO DE RADIER, PISO DE CONCRETO OU LAJE SOBRE SOLO, COM COMPACTADOR DE SOLOS TIPO PLACA VIBRATÓRIA. AF_09/2021	M2	104,00	0,62	0,80	83,20	0,01%	99,98%
6.3.16.	Composição	CPU C026	DISJUNTOR MONOPOLAR TIPO DIN, CORRENTE NOMINAL DE 16A - FORNECIMENTO E INSTALAÇÃO	UN	4,00	14,25	18,30	73,20	0,00%	99,99%
6.4.4.	SINAPI	89366	JOELHO 90 GRAUS COM BUCHA DE LATÃO, PVC, SOLDÁVEL, DN 25MM, X 3/4 INSTALADO EM RAMAL OU SUB-RAMAL DE ÁGUA - FORNECIMENTO E INSTALAÇÃO. AF_06/2022	UN	3,00	15,75	20,23	60,69	0,00%	99,99%
6.4.3.	SINAPI	89362	JOELHO 90 GRAUS, PVC, SOLDÁVEL, DN 25MM, INSTALADO EM RAMAL OU SUB-RAMAL DE ÁGUA - FORNECIMENTO E INSTALAÇÃO. AF_06/2022	UN	3,00	9,03	11,60	34,80	0,00%	99,99%

6.4.7.	SINAPI	89380	LUVA DE REDUÇÃO, PVC, SOLDÁVEL, DN 32MM X 25MM, INSTALADO EM RAMAL OU SUB-RAMAL DE ÁGUA - FORNECIMENTO E INSTALAÇÃO. AF_06/2022	UN	2,00	9,59	12,32	24,64	0,00%	99,99%
6.4.6.	SINAPI	89400	TÊ DE REDUÇÃO, PVC, SOLDÁVEL, DN 32MM X 25MM, INSTALADO EM RAMAL OU SUB-RAMAL DE ÁGUA - FORNECIMENTO E INSTALAÇÃO. AF_06/2022	UN	1,00	19,14	24,58	24,58	0,00%	99,99%
3.1.2.	SINAPI	97084	COMPACTAÇÃO MECÂNICA DE SOLO PARA EXECUÇÃO DE RADIER, PISO DE CONCRETO OU LAJE SOBRE SOLO, COM COMPACTADOR DE SOLOS TIPO PLACA VIBRATÓRIA. AF_09/2021	M2	30,00	0,62	0,80	24,00	0,00%	100,00%
6.3.17.	Composição	CPU C027	DISJUNTOR MONOPOLAR TIPO DIN, CORRENTE NOMINAL DE 20A - FORNECIMENTO E INSTALAÇÃO	UN	1,00	15,61	20,05	20,05	0,00%	100,00%
4.1.2.	SINAPI	97084	COMPACTAÇÃO MECÂNICA DE SOLO PARA EXECUÇÃO DE RADIER, PISO DE CONCRETO OU LAJE SOBRE SOLO, COM COMPACTADOR DE SOLOS TIPO PLACA VIBRATÓRIA. AF_09/2021	M2	25,00	0,62	0,80	20,00	0,00%	100,00%
6.4.5.	SINAPI	89364	CURVA 90 GRAUS, PVC, SOLDÁVEL, DN 25MM, INSTALADO EM RAMAL OU SUB-RAMAL DE ÁGUA - FORNECIMENTO E INSTALAÇÃO. AF_06/2022	UN	1,00	11,30	14,51	14,51	0,00%	100,00%

VALOR TOTAL -> 1.538.015,52

THANNYS  
NASCIMENTO DA  
SILVA:10356923410

Assinado de forma digital  
por THANNYS NASCIMENTO  
DA SILVA:10356923410  
Dados: 2026.01.09 11:06:16  
-03'00'